盛京時報

發行者 康德新聞社 新京特別市中央通四三號
發行所 康德新聞社奉天支社 奉天市大和區田町九號
價目 零售每份國幣六分 每月一圓五角 廣告每行四圓（二十字）長期另議

認准商標 鶴 婦女救星 安坤丸 奉天市大西新町三段 鶴春藥店

共勵農事具現興農滿洲之實

興農改善指導要綱

上程參議府已通過即將實施

【新京】依據基本國策大綱、所明示之農業施策重點、爲謀積極整備興農合作社之組織、使其成爲眞正農民之自興協同的興農增產團體、並作爲農村振興之中核的實行機關、期將合作社業務之重點、轉向於農事共勵、力圖改善經營、刷新機能、並進一步寄與於農業之增產計、溯來以興農部爲中心、幾經愼重考慮之結果、終於確立興農合作社改善指導要綱、前經國務院會議可決後、茲復上程於二十二日之參議府會議、當予正式通過矣、即將依此要綱而着手於興農合作社之改善、

按該指導要綱之最大眼目乃在以縣旗爲中心之合作社的活動漸次移行於農村爲中心之自興協同的活動、因此乃擬定重新設立適合於農村實情之村合作社、大體以十年爲期使普及於全國、至於現在之縣旗合作社、則將漸次移行改組爲縣旗之村合作社聯合會之組織、故於此要綱立案同時、並另擬就村興農合作社及縣旗興農合作社聯合會之設立要領、以爲實行之準則也、其次對於合作社業務之改善、則置重點於農事共勵、今後凡金融、購買、販賣、利用加工業務均以農事共勵爲根幹、期作該項之一環的事務運營而謀所要之改善、再依此合作社之實行改善、興農部之合作社科、將予以廢止、而新設合作社司積極努力對於農業之指導振興、誠堪期待也、

興農部當局談

【新京】伴同興農合作社改善指導要綱發表、興農部當局談話如左、

關於爲興農增產之現地指導實踐機關之興農合作社的運營、政府前曾爲謀整備改善而行考究中、今伴同興農金庫之設立、對於合作社業務之一部、發生加以調整之必要、故趁此機會、關於合作社之機構及業務、基於別記要綱、實施改善、茲述其要點、第一使合作社爲農民自興協同之興農增產團體、故謀新按街村單位設立街村合作社、第二爲保持經營之緊密連繫謀其業務之圓滑運營、任用副縣長旗參事官爲合作社副社長、第三爲實行合作社經營之合理化與現地重點主義、將省聯合會改組爲、中央會支部、第四還合作社業務之重點於農事共勵、其他販賣購買金融利用加工等業務亦應爲遂行興農增產之業務、使於與統合一貫的關聯上運營、總之此次改革乃爲完遂戰時下興農增產之目的、集中合作社之機構及業務於此一點、且爲確保運營之實效、謀促進農民之自興協同體的組織、合作社五百萬社員諸君當然宜諒得本改革之趣旨切望務合作社之新組織、對於增產完遂更加努力、

興農社改善指導要綱

【新京】興農合作社改善指導要綱如左、

一、基礎之育成＝向村合作社、縣旗聯合會移行、傾注全力圖與興農會之育成、支社辦事處之整備、視興農會育成之程度、漸次向村單位移行、避免形式的設立、

二、業務之改善、合作社本來之事業、農事共勵積極化、與農民適當協力、以行合作社之原則、於村合作社、由興農徵集共勵會以求技術指導之徹底、關於特用作物、每品目由特殊會社與團體調整業務、以圖責任一貫的歸屬、與指導之徹底、關於交易場之設置、及其施設之改善以期效率之運營、對非採算的交易場、由行政機關交付補助金、對特需物資之供出事業、行政機關指導協力强化、及損失補償之措置、關於購買事業農村生必品、及生產用品之配給、由合作社担當、經由辦事處、以興農會爲單位、配給品目以食鹽、綿製品、小麥粉、醬、火石油、豆油之生必品、與種苗、種畜、家畜、農具農業、飼料、肥料、包裝管材料、運搬用具、水獲子之生產用具爲限、由特殊事情、以現在有實績者配給、合作社對右品目、以批發價格賣出、金融事業因設立興農金庫中央會對於單位合作社、貸金指導力如從前保持、單位合作社除社員儲金以外、儲金業務向金庫移管、對農民之貸付、如從前以興農會爲單位、促進連帶保證貸付、

三、經營之改善現行金利、手數料再檢討、各事業別計算制度確立努力經營合理化、各單位合作社普遍的會員必要時由中央會合作社分担徵集全國聯資金、政府補助金、役員俸給以外按事業別指定助成、置重點於農事共勵、交易場整備及鍊成事業、

四、組織機構之改革、縣旗社之機構、概如現狀、新以副縣長爲副社長、村合作社設立、及縣旗聯合會努力移行、省聯改組爲中央會支部、以簡素之機構專對縣旗合作社之指導與連絡調整、行必要事業之機能、避免劃一性、省長爲中央會參與、一部受興農部大臣之權限委讓、省次長爲省支部顧問、協和會省本部事務長及關係廳長爲省支部參與、現省聯理事長爲省支部長、使中央會可及的簡素強力化、關於農事指導、鍊成等、監督機構、現在將興農部興農政司之合作社科廢止、新設簡素合作社司、任監理官一名、及同輔佐官若干名、更在各省置監理官一名、以期連絡指導之圓滑適正、事務之簡捷化、

五、人事之刷新交流＝取地方重點主義、簡拔優秀人材、信賞必罰、考慮政府協和會相互交流

政府異動

【新京】總務廳企畫處長楠見義男、國立農業大學教授海上靖、興農部畜產司長植堀善四郎氏、今已決定退官、依願免官、又楠見前企畫處長近已決定復爲日本農林省文書課長矣、

爲此政府乃發出人事異動令如左、

陞敘簡任一等
總務廳企畫處長 楠見 義男
國立農業大學教授 海上 靖

陞敘簡任二等
興農部畜產司長 高倉 正

任總務廳企畫處長（簡二） 安東省警務廳長 角田 忠夫
任警務總局參事官（簡二） 興農部參事官 牧野 克己
任興農部農政司長（簡二） 興農部農政司長 呂 作新
任興農部農產司長（簡二） 總務廳參事官 井上 實
任安東省警務廳長（簡二） 總務廳參事官 宮崎 專一

依願免官
總務廳企畫處長 楠見 義男
國立農業大學教授 海上 靖
興農部畜產司長 植堀 善四郎

社說

增强戰力和衛生

在大東亞戰爭熾烈時期。吾人身居鎗後。爲完遂聖戰計。當然在增強戰力。這大概我國國民已經明瞭。但是增強戰力。並不是僅賴各種增產和儲蓄。便算增強戰力。已無遺憾。要知道現在的戰爭是總力戰爭。必須總力增強。纔能增強戰力。人是戰力的總資源。前方勇猛進攻。後方努力增產。都是要人的力量。就是運輸·開發·建設。那一樣不要人力。所以在戰鬪熾烈下的人民。一面須鍛鍊身體。一面要衛生保健。如果人民身體不健全。影響於戰局前途。至重且巨。我國頻年提倡體育。提倡勤勞奉仕。都是要人民體格強健起來。好擔當國事。不過疾病是人生所不能免的。況現今正在嚴暑酷熱氣候中。或因飲食。或因貪涼。在在均足以致疾病。復經蠅蚊傳染。勢必蔓延而不可收拾。我國雖防疫謹嚴。決不致此。但自身的痛苦和醫藥的消費。也是一種很大損失。知道增強戰力的人民。務須於衛生上加以注意。

而且我奉天市爲高揚民衆衛生思想。曾於本月九日展開傳染病豫防週間。喚起一般注意。現又於二十一日起。在奉天市舉行第一次衛生展覽會。陳列分設五部。任人參觀。這等措施。好像每年夏令的一種例行故事。其實清潔衛生。無論怎麼時候。各人都得保持。防疫尤爲夏令必要。因時令炎熱。貪涼飲冷。爲人人所不自覺。處此決戰時期。自然更不容有所疏忽。人爲戰力總資源。上文已經申說。設不加意衛生。惹起霍亂赤痢等等的傳染病。蠅蚊又爲這種病菌作媒介。縱與前方戰力無關。後方的增強戰力。恐不免釀起影響。所以今年夏令的防疫衛生。比例年當更進一步。撲蠅運動。亦較往年認眞。這也是當然的措施。

因爲在大東亞戰爭熾烈之際。增強各種戰力。人實爲其資源。決不能使其於資源上發生障故。於增強戰力留些許的缺憾。此爲任何人所當明白。那沒個人衛生。家庭衛生。公共衛生。必須相互警惕。以保持個人的健康來保持一般的健康。使國力日益增進。完成我們後方報答前方將士的赤誠。舉凡增進產業。提高國防。努力建設。於戰力上足以增強幾許。便是我們鎗後的責任。要想把這種責任盡到。終得先有強健的身體。纔可以勤務奉公。去增強戰力。從這樣說起來。衛生不是有至大的關係嗎。

人們不要以衛生爲老生常談。無足措意。對於衛生屑屑。絕不經心。當知衛生不但於自身有莫大利益。在長期決戰下。尤貴有強健的身體。去應付萬事萬難。克服時艱。即不爲國家着想。衛生也是很需要的事情。何況增強戰力。是鎗後國民共同的義務。一旦發生傳染病。一人不知衛生。便足以妨礙大衆的衛生。一個人固不論。勢必進而危害大衆。削弱國力。向何增強戰力的足言。我們援助聖戰的國民。在炎熱夏令。於衛生尤當特別小心。

步入滿洲之話談

【安東】乘二十二日午前七時十五分抵安東驛望號列車印來滿第一步之小磯朝鮮總督、於車中談話如左、本人此次訪問日俄戰爭以來憧憬的滿洲國、曾於五月畏蒙 皇帝陛下御車晋抵北鮮水豐、蒙賜種種可感御言、余代表朝鮮官民、恭致禮謝、並得向滿洲國朝野、致正式就任總督之禮詞之機會、乃余素日願望者也、確信以鮮滿如一之理念爲基調必愈益確立大陸兵站基地、回想余於明治三十七年五月一日、由此安東爲參加攻擊遼陽、強行軍之當時、雖對一草一木、不禁生愛寵之念、

歡迎中抵奉天

來滿之小磯朝鮮總督、二十二日午后二時二十六分、已抵奉天驛、彼時自展望車降至月台、接晤出迎石野防衛司令官、省長代理皆川次長、王奉天市長等多數軍官民、特語曾爲之部下軍官日、『睹視情況、一如往日、然更望益加努力好爲』詞氣溫和令人眷念、無何同二時四十分車發、遂一路赴新京矣、

強化提攜奉行國是

小磯總督發表訪滿之辭

【新京】「情報課發表」（七月廿一日午後九時）小磯朝鮮總督七月廿二日午後八時十分、於到着新京驛後發表左記訪滿之辭、

此次敝人訪問滿洲國、乃對前次 皇帝陛下巡狩安東地方之際、因親察水豐發電所 御臨西鮮、謹表謝意、並雖稍有過晚之嫌、擬向張國務總理、梅津軍司令官以下日滿首腦、致就任朝鮮總督之辭、值此曠古未有之時局下滿洲國王道經國之精神、與其實態、於世界上益形大放光輝、爲完遂日滿一德一心、本諸道義關係之共同理想、貴國能上下一心、而傾注舉國之熱意者、此誠敝人離滿洲國後、夢寐難忘衷心不勝感激者也、客歲奉命來任朝鮮之後、由於地緣密接、並同負大東亞北方國之共同使命關係、對於滿洲國之動息、益有近切身邊之感、惟有增强化滿洲滿鮮提携、以奉行日滿國是也、由於此次之訪問、得切實認識靑年國家滿洲國躍進之眞姿、於兩者相關政策之推進上、自信必有莫大之收穫無疑、此間得重睹舊識山河、頗有不勝感慨者、自不待言、深希能假各位之報道機關、向一般國民諸君、一銘久濶之情並略表敬意也、

西西里島戰況

【柏林二十一日電】二十一日德軍當局方面關於西西里島之戰況、表明如次之見解、目下戰鬥已漸離加達尼亞而移於某塔西河及西梅特河流域、於此方面、英美軍除擁有強力之戰車及步兵部隊外、更於艦砲射擊之、掩護下企圖強行進擊、然樞軸軍完全阻止孟特哥梅里軍之前進、因東海岸地區之戰鬥、發現出膠固狀態、反之、中部及西部之戰鬥、以樞軸軍之彈力性之防禦戰法顯示相當之活動、但因那方面之美軍、亦欲擧全主力、突破該地區之德軍陣地、以備迂迴於東西兩面、包圍德軍、然以樞軸軍巧妙之防禦戰法、乃被擊退、而在加爾坦寨達茵那地區更以低空攻擊、對美軍機械化兵團部隊與以極大之打擊、

紐帶增強確立必勝態勢

經濟發展滿鮮一如

小磯總督訪滿意義深長

【新京廿二日電】小磯朝鮮總督、今次正式訪問滿洲國、曩者 皇帝陛下、巡狩安東地方時、御車遙向朝鮮進發、親覽水豐堰堤之發電事業、對此小磯總督特來恐懼致敬、同時更對滿洲國朝野、致就任寒暄、而加强滿鮮關係之躍進當此大東亞之決戰階段、對有無相通、大陸北方兵站圈之滿鮮兩者關係、將愈趨於本然一體、其意義實深且大、誠以滿鮮兩者之關係、實有唇齒輔車之關係、尤其於滿洲建國以後、無論於政治、經濟、殆皆確立『滿鮮一如』之關係、以迄今日、且因中國事變之發展如大東亞戰爭、因此兩者之關係、亦更急角度的增大强化、且今兩者之食糧、鑛工部門等生產經濟之相互關聯性及協同性、由於累次之滿鮮連絡會議、已完全趨於密接不可分離之地步、如斯滿鮮一貫之生產經濟之交流及增強、堪爲大東亞決戰之戰力之供給源、而『兵站基地』之使命、益復飛躍、正於此時、小磯朝鮮總督訪滿、對大東亞戰爭完遂上滿鮮兩者之間之態勢整備上、實有莫大之期待、

向國都邁入第一步

【新京】小磯朝鮮總督、爲恭謁謝禮 皇帝陛下、巡狩安東地方等之際、躬親視察水豐電所並爲就任朝鮮總督後之正式訪問、今訪問滿洲國、即以丹下警務局長以下隨員相從、廿一日由京城出發、一路就訪滿之途、沿線受各機關首腦者鮮系有力者歡迎、已於廿二日午後八時十分抵新京驛、向國都邁進第一步、是日於日本側關東軍司令官代理笠原參謀長以及滿洲國側張總理武部總務長官以下各部大臣、次長、各參議並各特殊會社首腦陳中華民國大使、華戈納德國公使、聶羅內意大利公使等朝野名士約三百名、堵列出迎中、定刻列車到站、小磯總督由車上降下、至對出迎者、一一致擧手禮、由稻川驛長先導暫息於驛貴賓室約經十分間、會見要人後、搭汽車、逕赴宿舍迎賓館、

小磯總督途次奉天驛頭

得識青年國眞姿

小磯總督慨談感想

【新京】小磯朝鮮總督、二十二日午後九時發表左記訪滿感想、

余此次之訪問滿洲國、係對前此、皇帝陛下御巡狩安東地方之際、爲親察水豐發電所、而親臨西鮮之事、致以謝意、並對梅津關東軍司令官張國務總理以下日滿首腦部、致以遲延之就任朝鮮總督之辭、對於曠古時局下滿洲國王道經國精神與實態愈益光輝於世界、及以日滿一德一心道義關係、爲共同理想之完遂、而傾注上下一致之擧國熱意、自離滿洲國以來、在夢寐之間、亦常經過至大感激、自昨年奉任於朝鮮以來、因密切之地緣與大東亞北方面之共同使命、而對滿洲國之鼓動、尤依滿鮮之提携强化促進日滿國是之奉行、由於此次訪問、而得認識青年國家滿洲國之躍進實姿者、對於兩者相關政策之推進上、實有巨大裨益今後於此觀及習識山河故其感慨實屬無量、且希由各位報道機關、向一般國民諸君叙述久闊之情及表示深甚敬意、

夜間攻擊敵損害甚大

【○○基地二十一日電】索羅門群島方面的日本海軍航空部隊於七月十九日、對新喬治亞島東北之賴斯灣貝羅克敵陣地羅比亞那島及嘉達爾嘉島、分行夜間攻擊與敵以損害甚大

日本航空隊 爆敵陣地

【布宜諾斯愛里斯廿一日電】據華盛頓來電稱、美國海軍省、二十一日發表、日本航空部隊、二十日爆炸耶里斯島弗那弗齊之反樞軸軍陣地之旨、

對諾威巴特耶 赤軍試行登陸

【柏林二十一日電】赤軍於二十日對諾威巴特耶試登陸作戰、此爲赤軍向北歐登陸作戰呼應美英軍之西西里島登陸擧行之也、反樞軸軍、目下計畫之作戰爲首先向北歐、南歐之一角、作成空軍基地、南北牽制德軍、分散其兵力之處、向法國本土方面開始本格的進攻、此登陸基於綜合計畫、擧行之作戰也、然據德軍當局之言明稱、其規模相當大也、赤軍以輕艦艇隊護衛下之登陸用舟艇四十隻乃至六十隻、前後亘三次、企圖登陸、此日因雲霧瀰漫、由海岸難望一切、故其因飛行機空中損害至難辨別、尤不能測定赤軍兵力之正確數、由先遣部隊爲確保登陸地點擧行之部隊觀之、與英國軍之底培登陸作戰規模還大、然德軍海岸防備隊、和赤軍之接近、與陸海軍相呼應、因加以猛烈的攻擊、赤軍登陸部隊、再三不能抵抗、前面全部擊破、合計喪失登陸用舟艇十隻、而敗退矣、對於北歐之牽制的攻擊、今后預定返復展開、德軍當局、亦加以充分警戒焉、

意騎兵司令官 哈周大將炸死

【羅馬二十日電】當十九日爆擊羅馬之際、意大利騎兵隊司令官哈周大將、並參謀長巴林格大佐、遂行炸死矣、

美國强化報道 將統合通信社

【布宜諾斯愛里斯二十一日電】據華盛頓來電、美國政府爲圖報道陣之強化、對美聯、合衆通信、及國家新聞等、考慮全國通信員之合統

大東亞戰爭第七回死歿者 中國事變第二十回生存者 行賞

海軍勇士沐叙勳之光榮

【東京廿三日電】畏蒙 天皇陛下、廿三日對於大東亞戰事勃發以來在北濵或南溟勇戰善鬥而捐軀之海軍將士及在中國事變於軍有貢獻之海軍囑託、分別降下大東亞戰事第七回死歿者、中國事變第二十回生存者論功行賞諭旨、是日午前零時、海軍省及賞勳局、有所發表、此次沐行賞光榮之大東亞戰爭死歿者、爲昭和十六年十二月下旬至去年十一月下旬間、克服酷寒炎熱、與敵攖搏戰、善謀勇戰、於擊滅美英卓樹赫赫武勳、遂告名譽戰死勇士之一部、就中、以功績超群、獲殊勳甲優賞者、功二級賜軍光章五藤存知中將以下、實達七十九名之多、殊勳甲中、五藤中將、以海上部隊司令官、參加各方面作戰、尤其在新幾內亞攻略作戰、樹立赫赫偉勳、終殉於敵彈、而榮賜功四旭六之西門嘉門中尉、以某艦砲關長、參加夏威夷海戰及各作戰、樹立殊功、而於某方面戰鬥、乘艦發生大火、冒多大危險困難、担任艦砲彈藥之連絡、弗離灼熱之守備位置、遂壯烈戰死、尤其是此次受優賞者中、包括去年一月攻略西里伯島海納特、同年二月攻略的滕爾島克旱、均爾奇勳、以空中神兵名聞世界之日本海軍航空隊落下傘部隊勇士染谷秀雄少佐以下三名、使人感激尤深、此等諸勇士之行勳、使日本海軍航空部隊、有利展開、同時、在此成果下、國民宜銘記長期歎歎研究訓練中而死去之尊貴的神兵、如常空襲夏威夷、乃至開戰伊始、於菲島航空擊滅戰、或太平洋方面敵航空基地擊滅戰、奏得赫赫武功、遂告戰死之勇士、亦不在少數、內中、高井國雄二曹、去年二月赴西貢、以單獨航行中之運送船○○丸的砲射手、擊沈來襲之敵潛水艦一隻、擊敵潛水艦一隻大破、樹立超群之功績、曾蒙聯合艦隊司令長官授與感狀、國民當此戰局愈益重大之秋、除安幾多勇士在天之靈、益行奎固擊滅美英而後已之決意、以制勝大東亞戰爭、一方、中國事變生存者、爲自中國事變勃發以來、在中國各方面、貢獻海軍部隊、作戰或建設業務、卓樹功績之海軍囑託、其中、沐敘勳光榮者爲早大教授信夫淳平氏以下一百六十五名、內前法制局長官川越大雄氏、同盟通信社理事松本重治氏、朝日新聞社航空部長河內一彥氏等報道戰上卓有貢獻著名之士居多、海軍省公表如左、

海軍省公表（七月廿三日零時）

本日拜受對於中國事變關係海軍囑託及大東亞戰爭海軍戰歿將士論功行賞之諭旨、而沐行賞光榮之大東亞戰爭戰死者、爲昭和十六年十二月下旬至昭和十七年十一月下旬間、在各方面勇戰死歿之將兵一部、中以殊勳甲遞優賞者、爲海軍中將五藤存知以下七十九名、

以殊勳甲崇優賞者（士官）
功二軍光中將 五藤 存知（水戶）
功三賜林大佐 廣瀨 貞年（福井）
同旭三 同 林 鉦次郎（名古屋）
同 同中村 同 讓治（新潟）
同 同中佐 太田 武（山形市）
同旭四 同 南 視（東京）
同 同中佐 石坂 治吉（金澤市）
功四 同少佐 森永 智貞（佐賀）
同 同 染谷 秀雄（茨木）
同旭五少佐 若尾 晃（橫濱）
同 同 櫻井 義正
同 同 福岡 規男（鹿兒島）
同 同大尉 牟田 口豐（佐賀）
同旭六同 佐藤 亮三（愛知）
同 同中尉 平本 忠務（山口）
同 同 三浦 政良（鹿兒島）
同 同 西川 嘉門（滋賀）
【吳鎮關係】
功五旭六特少尉 樋口 金之助（三重）
同旭七飛曹長 富士高 三郎（廣島）
同 同 廣村 勳（山口）
同 同 岩間 滋（大阪）
同 同整曹長 吉田 壽雄（奈良）
同 同一曹 佐治 弘造（愛知）
同旭六一飛曹 川端 定彌（岡山）
同 同二整曹 野村 貞雄（岐阜）
功六旭七三曹 茂田 善一郎（兵庫）
【佐鎮關係】
功五旭六特少尉 坂本 悟（熊本）
同 同 高崎 信明（佐世保市）
同 同飛特少尉 岩元 盛雄（宮崎）
功四同飛曹長 中村 辰夫（鹿兒島）
功五同同 光安 辰之助（福岡）
同旭七 同 大江 慶一郎（福岡）
同 同 中畑 信平
同旭六二曹 高井 國雄（長崎）
同旭七二飛曹 上津 原隆（熊本）
功六同三曹 小林 武夫（鹿兒島）
同旭八 同 江藤 隆太（大分）
功六旭八一水 福永 義夫（高知）
同 同 入田 學（熊本）

續稿登明日晚刊

標語十題實話讀物 二等入選

三、大地和校園

「曹校長、你看、那都是你底功勞啊！」

曹校長順着徐村長的指尖看去、原來是東面的一片青綠的山、他淺淺笑着、謙遜地答、

「徐村長過獎了、那是許多農人們的血汗的代價、許多愛林愛國的志士們的結晶品哪！」

「那麼、你在看、那河邊的一片……」徐村長轉回身去、指着那開墾地說。

「那更不能歸功於我、不過、我們學校的學生有一點兒辛苦在那裡面而已。」

「曹校長眞可以够得上模範了、無怪小學生們都唱什麼、〃模範村裡模範人、就是校長曹千雲〃的、倒底是農業增產……」

接着話尾、是徐村長和曹校長的朗笑、

曹校長不但努力改良農業、進步增產、並且非常熱心公益、他時常地在勞作時間命學生們去修補官道、或者補平村裡的道路、傑開墾荒地、植樹荒山等、學生們都曾經流過血汗、對此、曹校長告訴他們、

「諸位小同學們、請你們記着、十年後、就在十年以後、那時、我們的農業已經完全改良進步了、我們的荒山僻溝都變成了樹林五穀、那時節、你們一〃回想、啊！這是我在十年前小的時候栽培的樹呀、開的地呀！現在都這麼綠了！我相信你們到那時一定能這樣快樂地想着、便絕不能覺得今日的勞苦是白費的了！」

學校裡也有勞作的田園、不過那田園裡產生出來的東西都賣掉、而把賺下來的錢向縣公署繳納、作為每年冬季的濟貧捐、作一份慈善事業。

到任頭一年、曹校長作了一次棉花的增產試驗、

原來、一般農民都是播種小朵棉花（在來綿花）的、這時、曹校長在校園中自己作一次小試驗、結果成績差的太多、收量之差是大朵棉花百斤、小朵棉花九十斤、纖維是較比細長緊密、綿絲的延長率也幾乎增高一倍、

於是第二年、便開始改良新種子、向各個農戶配給、同時曹校長又對農民講述了一個研究出來的關於種棉花的經驗、

巧法新方、四年來、棉花的普及、立下了不少的功勞、曾經有一家的棉花得到了國家的一等賞。在那片開墾地的共有農園上、每個秋天都有良好的收成、不過有些人物議着、

「曹校長又拉到他底學校去了」等等的話、曹校長都沒有介意那些、他屢次對旁人說、

「想幹一番事業、免不了就要遭受謠言和誹謗、可是我們不能怕那些、我們要好好地去作只要有事實、擺在那裡、便可以證明一切了、」

因爲拉到學校裡、並不是曹校長自私、而是他命學生們工作、把那些蔬菜賣上、澆再好時晒乾了它、然後是送到國軍那兒去！一方面作感謝的慰問、一方面顯揚學生們勤勞的精神、養成學生們愛作的習慣、心地光明正

增產戰線

冷矢

（下）

大、甚而於一草一木、我也愛大地和大地上的農人們、他們都是國家的命脈、可是他們太缺欠知識了、他們的進步、就是國家的進步、他們的勝利（增產的話）也就是戰爭的勝利、因此、我願意永遠跟他們接近、我願意常常地引率着他們、雖然只是一個鄉下的校長、我倒以為十分滿足。」

四、光榮之春

康德八年的寒假裡、曹校長被到縣方的旨令、是把他升到縣裡的興農合作社去、但是他卻婉言謝絕了、「我愛這塊大自然的山河、」曹校長是一個深有修養的人。

曹校長到模範村已經五個整年了、若是到了年末、還零了兩個月多呢、在這五年裡、他底成績是如何地使人讚嘆和佩服、像棉花的改良、荒山的造林、僻地的開墾、馬鈴薯的新種、以及其他耕種管理法的新改案、農具的改換、都創立下不少的功勞、

曹校長的日常三訓中、第一條便是「以身作則」、那眞不假、無論任何一件事情、他都領着頭作、然後更參加在一起、和大家在一塊兒作、他是一個忠厚的人、也是一個受大家欽敬的人、所以不管他如何地不喜歡傳名、這次也居然傳出去很遠了。

是康德九年的春天、大地上剛剛舖一層淺綠色的講求、三月的春風、吹在人們的臉上是溫和和的、

「曹校長、我給你恭喜啦！」徐村長走進校長室便喊起來。

「眞是、我太覺自愧、像我這種怎麼够得上篤農家呢？我眞不敢受這份褒獎。」

這是建國十周年紀念的隆盛的式典之日、就在那天的式場上、國家對於十年以來、埋沒在增產戰線上的篤農家們一一發掘來出、給與褒獎並賞金。

「曹校長得獎狀啊！」

「曹校長萬歲！」

一群天眞活潑的孩子們齊集在校門前喊着、熱烈地狂的聲浪在大空裡回響着、

「謝謝你們！」

曹校長摘下來帽子、最後在一陣鼓掌聲中、斬斬地走遠了。

附記、增產標語、增產報國、協力聖戰。

確保綿線生產 閣議決定價格調整

【東京二十日電】情報局發表（七月二十日）

△關於綿線價格調整之件、

關於綿線戰時經濟運營上必要最少限度之生產、同時必須保障適正價格、然近年來因生產原價之昂騰、其生產顯著惡化、即於此次實行企業整備之際、亦宜打破合算之情勢、故基於前此閣議決定之緊急物價對策要綱、今按左記要領、實行價格調整。

一、關於輸入之原料棉花、實向國內價格、務與兌交易調整時別會計之運用、

二、關於原料費以外、已於昭和十三年六月以降一定故對其昂騰、其於企業整備實施後之合理的生產條件、設定適正價格、

三、據此、對於綿線標準者二十號一梱改訂生產價格為三百五元（比現行價格約提高七%）

四、不但此提高程度極為輕微、又對於以棉線為原料之製品價格、於尙未至最終階段之間、可及的取務必抑制棉線價格提張之方針、認為如此可無循環的惡影響之恐惟又以賣、價格棉線生產之製品、仍使按從來之公定價格販賣、

商工金融支社長會議 高木理事長臨席致訓示

【奉天電】商工金融合作社、支社長會議席上、高木理事長之訓示（要旨）如左、

本年度我社之儲蓄實績收得極順利之成績、六月末現在已突破一億九千五百萬圓示年初以來三千八百萬圓之純增外與本年度目標額三億圓尙有相當距離、故要望更行奮起、地而於資金運用之部面、亦知其適正、然由於時局之進展、更對各金融機關之資金分配、必須為國家局之發展與金融機關應向之新方向、亦宜深加認識、關於資金之放出、更須保持適正性、又對於効率性之發揮、資三成目由投資四成之運用取國債二成社債一成共同融操作故本年四月降對我社亦是以各位須認識此次對運營方針特別大變革、且關於時更期多加慎重、

國民儲蓄增加實績

【東京二十二日電】關於本年度第十四半期（四月—六月）之國民貯蓄增加實績、前經大藏省發於計數整理、近已集計完了、得到包含一部推定之實績概數、據此第十四半期之貯蓄增加總額、已達七十億四百萬元、爲本度之目標額二百七十億之約二成九分、已越年間目標額之四分之一、然去年度第十四半期之增加實績達六九億四千餘萬圓、爲年度目標之三成强、故與此相比、希望再行增加、

期郵務運營圓滑 派巡視員嚴加監督

【撫順】郵政局處於決戰體制之下、已展開最大之協力、作爲檢候赤誠之奉公之外、並有巡視員監督、其監督事項如下、

一、事故整理

一、信件調査

一、局內淸掃

一、信差服裝

及其他一般事務、該巡視員張作漢氏、有左列之談話、郵政局處於大東亞決戰之下、其責任一天比一天重大、但信差對於當前之急務、都很了解、每日作齊遞信報國的奉公、然而於全區域、必有督勵、現在關於信件調查之督勵、每日有二十件以上、其中保險十件、及信件十件等、爲配達全區域再求社會方面對郵政的印象、及有可改革的地方、加以討論、以謀郵政事業運營之圓滑、向聖戰邁進、

招集教員 講習日本精神

【撫順】市公署教育科爲企圖全市滿系教員素質向上而徹底瞭解眞正的日本精神特於二十日起至三日間於每日午前九時起至十二時、假中央優級學校講堂招集全市男女教員、施行講習以期深造教育宏旨

郊外的太陽、從淡藍色的天空飛到黃沙的大地上來了、多麼熱熱的天氣呵、但却阻不住那些人美麗的情趣、郊外的景色在狂引齊他們的大步汗珠在周身直門、打滾、他們却三〃兩〃、明朗有愉悅的肩背走向前、走向前、爲人間造福、但人的辛勞算什麼！可多麼忠誠、多麼慷慨的莊嚴人啊！

增產增產擊滅美英去吧

確保預定目標 東邊鋼鐵產量實績驚人

東邊道引地本社特派員發

鐵鋼是增產聖戰完遂之關鍵、全滿各礦山現在舉盡全力邁進於鐵鋼增產、自六月初至八月達到極點之鐵鋼增產强調期間之實績、到底如何、這是在東邊道鉅地所聽之異鐵鋼進譜、

從來 於鐵山能力降至最低的是夏期、因農忙期之勞力不足以及內身鐵之作業能力之停頓、每年於六月至八月之期間、比較他月減產數成是常例、可是於現下之情勢不管何等理由、不可有減產、以親邦日本爲盟主、當大東亞各國家、爲光輝的大東亞建設、而戰爭之秋、共榮圈之梃準國我滿洲國以實踐、不可不誘導後滙該國尤其於鐵鋼部門、期待於我國者極大、鑑諸日本內地鐵鋼協議會、於例年之現地協議會、爲轉換減產期爲增產期設定强調期間以期每月增產之實行、而現在實行所、於本週間運動之最高潮期、第一回督勵班、特別的出動於東邊道地區這件事爲帳鋼

挺身 於滿洲鐵床東邊道之產業戰士之志氣上、收到非常大的効果、東邊道開發株式會社、爲順應時局之要請、先謀增產運動主旨之徹底、即由伊東社長對各鑛業所長與以訓勢、而使他們傳達現業員、並以胸章、傲章、更謀主旨之滲底、結果於全域充滿了澎湃之增產必成氣風、向所定之作業目標開始了增產戰、其目標、在計畫期推下、努力於預定業量之確保、品質之確保以及擱進之確保、擱進之確保爲確於後來者、即依於增產期間中爲增加探掘量計、若箇掘於各人容易採掘之鑛脈、擱進之確保、可以達到目的、可是期間完了後、對其收拾非常麻煩、新以非再新開鑛脈不可因此若和期間中之增產作一塊兒來平均、一點兒也不見增產、所以

雖然 期間終了後、爲仍然能够保持增產態勢、晉時雖沒有出產、對擱進作業還得照實行目標去實行基于物動計畫數字爲基礎、爲確保所豫定之生產量、請求如次之獎勵方法、若突破豫定生產量或因器材之節約物資之節約等可以爲時人之模者實行生活必需物資之特配

一、對優秀工員與以社內彩票抽籤權（此彩票不是經濟部之發行、於東邊道開發會社內發行的、當然不要錢給最高時彩五十圓、最底十圓之彩票抽籤權）

這方法暫時於增產期間中實施、若見成績良好、還續實行之預定、

一以各箇所以及工人爲單位授與獎彩狀並副賞（現金或物質）右之獎勵方法不僅適用於鐵鋼、於對鋼鐵業不可缺之煤、還適用之、關於個人表彰、工員很感覺興味似的、在如此體制之下而進行之增產運動之成果、到底如何呢、於六月之成績比較昨年六月在大栗子採鑛所、一三四%、在七道溝採鑛所一四八%之增加、計百八十二%之增加、即依昨年度統計有八成二之增產、其次把四、五月之平均生產量和增產期間之六月起之生產量來比較、四五月之生平產均為一〇〇、那末六月之生產如下、

地名	九年度	十年度
大栗子	八十六%	百零五%
七道溝	七十六%	九十六%
計	八〇%	百零一%

即本年度六月之

實績 比較昨年六月、不但是增產、比較前月明白的也是增產、只是把本年六月之實績、與前月之實績比較時、沒有顯著的增產是因爲發電所之故障以及想不到的山之崩落而來的、七月中旬已經補上此障害中之不順調而確保預定以上之生產、以上就是在東邊道所見之增產運動之實情、會社之幹部們明言、確信於七八月超出六月之成績作猛烈之增產、並且於增產强調期間以後還仍然要保持此實績、現場從事員如此之決意、於各作業場都能看出來、要到現場前全員這樣喊着、「增產、增產、擊滅美英去吧」、這個喊聲每日搖動了昧爽東邊道之各山、

滿生事業成績

【新京電】六月中之滿洲生命事業成績、月初現在契約額爲二億七千四百卅一萬四千圓、月末現在契約額爲二億八千四十七萬三千圓、純增六百十五萬九千圓、詳細如次（單位千圓）

	件數	金額
月初現在契約	一六七、五八七	二七四、三一四
新契約及其他之增加	八、一四一	一一、〇七二
期滿契約及其他減少	三、三六八	四、九三一
月末現在契約	一七二、三六〇	二八〇、四七三

國債六月末現至在額數

【新京】國債六月末現在額爲公債廿七億一千三百十五萬圓（內國債十七億四千廿萬四千圓、外國債九億七千百九十四萬六千圓）借入金一億四千八百二萬六千圓（內國債一億四千四百八十萬五千圓、外國債三百廿二萬一千圓）公債及借入金總額爲廿八億六千百十七萬七千圓、公債之會計別計開一般會計八億六千五百卅萬六千圓（內國債六億九千八百卅一萬圓、外國債一億六千六百九十九萬六千圓）特別會計十八億四千七百八十四萬三千圓（內國債十億四千二百八十九萬三千圓外國債八億四百九十五萬一千圓）屬於借入金中短期表爲四千二百八十二萬九千圓（一般會計二百六十萬圓、特別會計四千廿二萬九千圓）屬於長期者爲一億五百十九萬七千圓（一般會計百廿二萬一千圓、特別會計一億三百九十七萬六千圓）六月末國債現在額會計別詳細如左（單位千圓）

負擔會計別	公債	借入金	計
合計	二、七一三、一五〇	一四八、〇二六	二、八六一、一七七
一般會計	八六五、三〇六	三、八二一	八六九、一二七
投資特別會計	一、二四九、六九二	六、〇〇〇	一、二五五、六九二
儲品特別會計	一五、六二五	六、五〇〇	二二、一二五
國有林事業特別會計	三五、七二〇	三二、九二三	六八、六四三
水力電氣事業特別會計	一五九、七五〇	六、〇〇〇	一六五、七五〇
埋水事業特別會計	五、七四〇	六、二六五	一二、〇〇五
科學試驗事業特別會計	—	一、六五四	一、六五〇
禁煙特別會計	—	四、〇〇〇	四、〇〇四
官舍特別會計	一二七、七七六	二五、〇〇〇	一五二、七七六
監獄特別會計	三、八七二	—	三、八七二
民生事業特別會計	二四〇、〇〇〇	五、二二九	二四五、二二九
內國通信特別會計	二九、二九二	—	二九、二九二
大東港建設特別會計	一三、五四〇	一七、四七〇	三一、〇一〇

股票行市

前場 奉天滿取 開盤 收盤 [illegible]

後場 滿業 [illegible] （收）[illegible]十一時〇一分

安東市況 哈爾濱市況 大連市況 新京短期 開盤 收盤 [illegible]

組合支部開設公告

本組合由康德十年四月一日起遂成關於捲煙草之統制業務今依左記於各省公署所在地開設支部依所定登記完了由七月一日起開始業務辦理而繼承向來之各省捲煙草批發組合之一切業務特此公告

康德十年七月

新京特別市西四馬路第九三號三番

滿洲煙草統制組合 理事長 大塚義雄

記

吉林省支部 吉林市通天區信安町一六四ノ一
龍江省支部 齊齊哈爾市財神廟街一號
北安省支部 北安街發洋街一段七番地ノ一
黑河省支部 黑河街明興區六條通三四ノ三
三江省支部 佳木斯市安民街九號
東安省支部 東安市福民大街一〇三ノ一
牡丹江省支部 牡丹江市中區太平路九ノ五
濱江省支部 哈爾濱市買賣〇四八
間島省支部 間島市大和區公園路第四牌三〇號
通化省支部 通化市龍泉區玉皇街二段一二號
安東省支部 安東市大和區大和橋通三丁目一五號
奉天省支部 奉天市朝日區揚武街一段六二號
四平省支部 四平市花園區北五條通三八番地
錦州省支部 錦州市中興大街一番地
熱河省支部 承德糧市區西大街一〇二番地
興安西省部 開魯街宗仁區
興安南省部 王爺廟街康德區興福街
興安東省部 扎蘭屯中央大街一二五
興安北省部 海拉爾市正陽街二一八號

私立奉天國光女子洋裁學院 速成科 本科 八月十日入學 要簡章郵票六分瀋陽區一心街六段壹壹六號

奉天打字專門校學 續招新生 開學八月一日 隨到隨收 資格不限年齡自十六歲至二十五歲 手續入學簡章函索附郵六分即寄 地址奉天市城內小南門內一心街四段七八號 代打各種表冊及文件

拾治大症藥 拾一不貴 一買困皆 治瘋狂羊角風 治癲症肝腫 治肺癆病吐血 治滑精疝氣 治乾血癆經閉 治鼠瘡乳瘡 治腰腿疼癱瘓 治梅毒久淋 各症藥每料十二圓 奉天大東門內北寨行胡同濟世藥房榮宅捨

新式簿記函授招生

本會滿洲首創函授簿記學之所開辦至今十二年矣凡有志於會計事務者可速報名加入畢業後會計師發給畢業證書詳章函索可附郵票六分即寄信新京中央郵政局私書函第八四號駐京大連銀行簿記講習會收即寄（但同信地址須詳細寫明）

新京商業簿記傳習所 函授部招生 函索詳章附六分郵票寄至新京中央郵政局私書函箱第一〇七號本傳習所收

民生部認可 奉天實踐簿記學院招生

商業科一二年生各五〇名

一、招收學額 男子部 女子部 簿記速成科五〇名 男女分班教授

一、入學資格限國民優級學校卒業者或有同等學力者

一、教授科目商業科（與國高同）簿記科商業簿記、會社簿記銀行簿記、日語、體育、

一、開學日期國曆八月二日

一、宿舍爲便外埠學生便利起見備有宿舍

一、校址奉天市瀋陽區小南街四段一〇四號電話四、三四五〇番

備有簡章函索郵票六分即寄

奉天電信實務學院招生

宿名已久之本院經歷五載之光史而造就優良之通信人材越數百名之衆分別派至各觀象台及陸軍無線電台通信隊飛行隊等併其他要之通信機關其技術之優良品學之端方實爲各關係者之讚許本院爲養成國家急需之人材計有志青年學子計故急欲養成優良之通信人材有志者可閱下文

一、本科一個年卒業一、年齡一五—二〇（優級卒業以上）

一、學額壹百名八月五日起隨時入學

院址奉天大北邊門外永安

靈藥 的絕根虫臭

強力殺虫剤 ヒシテ 亭嬪

（荷入衛虫除）

滿洲國總批發 奉天市大和區木曾町一ノ六 殖產公司農業部 電話（2）五五〇九 七一〇九番

市內特約店 中央商道公司 大仁堂藥房

特約店 康慕

舒肝健胃丸 胃病良藥

專治男婦肝鬱氣滯胃不消化飲食停滯嘔吐鞍水胃腸脹兩脅攻痛及心口疼痛噎嗝轉食心腹病塊氣逆攻痛單雙鼓症因氣腎臟寒積小腸氣積及茶寒酒寒心腹各症服之確効舒肝導氣開鬱化積消瘀舒肝導氣張健腹胃通便驅除煩悶舒暢氣血通暢百脈凡因氣因食所患胃病無論老幼服之皆有特効定價每袋一元二角 外埠代理新京益德廣江德育大記龍江天德藥莊和三江德慶牡丹惠存和發大連靈發安東各學房營口成春

各埠均售 總行奉天 鐵西北 關東大藥房

客貿易 の井モカ 蒼蠅紙 ハイトリ紙 專利許可、能用二次 品質最優 價格低廉 客貿易 捕蠅帶

濟康 滅淋根 片

急性 慢性 淋病特效藥 患淋病者請君速服 能徹底除根永不再犯

★本（滅淋根）之殺菌作用服後數時間內確實的作用於深部病巢徹底殺滅淋菌一面強化病部之抗菌力以促進病之原球菌短期死盡可惟（滅淋根）之特效也

★現今世上患淋病者莫知其數並且夫婦同患淋病亦多此等人仕總要夫婦協助之下服用（滅淋根）以期早日完全斷根否則因循環相染永久不能除根本（滅淋根）不但極効於男子淋疾又對於婦女赤白帶下月經不調子宮病等實能發揮最神速而正確之效果也

定價 小盒 大盒 (illegible)

各埠藥房均有代售 製造發賣元 奉天市瀋陽區一心街一段一一〇號 濟康製藥所 電話四二三一六番

婦科調經特效藥 濟生 調經丸

專治婦女赤白帶下、月經不調、經水過期、經期腹痛、久不孕育、小產血崩、胎前產後、虛弱血虧 … [illegible]

藥價十付元 二十付五元 三十付七元五角

招請外埠代理 來函接洽待遇從優

全滿市縣旗各大藥店均有代售如貴處無有代售處請將款直接寄至本店見款即寄決無遲悞國外及上海北京天津各地亦能依照前法郵寄

製造總發賣 濟生製藥所 奉天市北市場 登瀛泉東鄰壹號

各地代理店列下

新京大馬路大和通 義和藥房本店
哈爾濱 天育堂
濱江 德泰恆
安東 瑞祥泰
吉林 福榮堂
齊齊哈爾 萬育堂
錦州 正記藥房
四平 慎記藥房
撫順 春生厚
公主嶺 泰和春
撫順 萬育堂
鞍山 順信仁堂
海城 紀五藥房
西安 育泰和藥店
通遼 稱盛昌藥店
通遼 仁和長藥店
遼陽 崇盛東藥店
鐵嶺 德興裕藥店
開原 義和堂藥店
西豐 保康藥房
洮南 福德堂
通化 德泰仁藥房
承德 和發信
新民 全富興
大石橋 延壽堂
營口 長生堂
鄭家屯 咸春堂
東豐 德泰順
牡丹江 萬育堂
綏化 惠存厚
凌源 天生堂
濟生藥房
鳳城 協成藥房
本溪 雲橋藥房
石山站 英記藥房
泰來 世一長藥房
肇源 龍興久藥房
洮南 德源泰藥店
紅石鎮 鴻慶昌藥店
濛江 積盛德藥店
朝陽 義興成記
佳木斯 金石書畫舫
東寧 同和昌藥房
索倫 和發玉藥店
滴道 德泰和藥店
醴泉 德生杂莊
滿洲里 興順公號記
鐵驪 德慶祥藥店
復縣 中和堂藥店
九台 錦和慶藥店
青堆子 仁和堂藥店
虹螺峴 永興堂藥店
山城鎮 志泰厚藥房
蛟河 義盛和藥店
八面城 源泰裕
料安 太和堂藥店
白城子 敬生堂藥店
扶餘 志泰和藥店
羅北 滿洲藥店
赤峰 實生堂藥店
法庫 和發德藥店
輝南 德增和藥店
延吉 萬春堂藥店
開通 廣和堂藥店
洮南 增順德

154

村民自興實踐增產

村合作社・縣旗聯設立要領

【新京】茲為因興農合作社之改善指導而實施村興農合作社及縣旗合作社聯合會設立要領如次、

△村興農合作社設立要領、

村合作社之設立極力避免形式的弊病、係以強力之興農會為基幹、由主要地域實行重點的漸次設立之、以造成村民自興協同精神之增產實踐部門為目標、至康德十九年度設立完了、村合作社、暫時甚於縣旗合作社指導與農民協同責任下作成之定款以運營其組織及事業、關其事業則、暫行農事共勵、生產用具及生必品配給之斡旋、生產物之共同販賣、共同施設、縣旗合作社實行之信用業務之斡旋等、漸次實行信用事業、共同購買、農業共濟等事業、

其機構、則以村長為社長、以興農會長為董事、除特別置一品常務董事外、並設以興農會全委員構成之協議會、村合作社之運營、實行重要事項之協議、並常駐縣旗合作社職員一名、關其社員採取加入形式並得徵集社費、共同費及事業手數料、且由此等收入與補助金、寄附金、補充經費、缺損時、依興農會單位之社費分賦比率分擔之、

而同村合作社移行之順序、育謀與農會之整備、與農會未組織地區應整備村辦事處以此為據點、昂揚興農會之育成、派村辦事處之村莊、不僅被設立村合作社、至於以水產、畜產、特用作物等為主目標之特殊合作社之設立、並不以村為單位、故應選適當地點、

△縣旗合作社聯合會設立要領

縣旗合作社、對於在縣旗域內設立村合作社達半數以上之時期、則改組聯合會為、除加入村合作社之會長、副會長外、並置理事長、理事參與理事（為名譽職、以地方有力職者充當之、）從由政府任命之機構與現合作社職員、整備興農會之育成強化、村合作社業務會計之指導監督及合作社職員之養成訓練等機能、事業與現合作社扣負與村合作社事業態形活潑化時則漸次委讓於村合作社信用事業、與聯合會之興農會不行直接還貸與聯合會及村合作社實行直接交易生產物之共同販賣、以村合作社為單位、聯合會運營機能、生必品之共產購買則以合作社為單位實行之、

熱天鍛一之江上軍

（上）精神煥發、勇氣百倍、與灼熱陽光相搏鬥的刺刀術。

（中）松花江流急奔、白沫翻騰之水泳訓練

（下）耳戴受信機、手叩電鍵、他們在磨練著通信技術

擴充教學注意勤奉

田中文教部次長就任談話

【新京】田中文教部次長自二十二日就任次長後、當即實行初次之記者團會見、並對文教部新設之二大問題、教學機能之刷新、社會教育之振興、學生從事勤奉之期待、教師素質之向上、並徵兵制實施後明年度在滿朝鮮人之特別鍊成等當面諸問題談話如左、

文教行政全般之各種施策在民生部時代即有種種之計畫實施矣、今後之每個施策不單是文教關係者之工作、希從國家全體之立場強力推進之、教學機能之刷新為此次文教部新設之二大問題、此因機構改善、之關係已全上軌道矣、今後地方教學組織之擴充目下進行研究中、教育之充實在乎國民教育之普及徹底努力於初中等教育之擴充較增加大學高專教育尤為重要、必應留意內容之整備充實也、社會教育之普及均屬此等問題也、鑑於社會教育之重要性對其振興亦應努力、尤其自滿洲之時殊事情觀之、宗教方面之力量最強其指導育成為當要事項之一、社會教育關係係官之鍊成為先決之問題目下各處舉行懇談研究會中、前施牡丹江省下之學生勤奉活動狀況視察後、對其全般、的觀之已收到好成績矣、理解勤奉精神應有不負親邦學生之自覺、關於在滿朝鮮人之特別鍊成其編部案已見決定矣、其實施準備着着進行中、對今後之實施必全其萬全、教師素質之向上在乎師道教育機關之教育內容充實與現職教師之再鍊成二面教師之素質向上問題與待遇問題亦有關係、從來平均俸給之提高雖會努力、但尚未十分充份精神的優遇、應實方面目下亦考究中、文教行政之全般正在待內容充實、對教育之施設亦努力於內容之整備中、

激勵青年挺身建設、

于大臣赴吉視察勤奉隊作業

【吉林】為激勵挺身國土建設吉林地區國民勤奉隊總司令于民生部大臣一行於二十一日午前十時二十八分到省之列車來吉當直赴省公署聆聞金總司令申告並情況報告後午後一時赴豐滿堰堤、聆聞宋吉林司令申告並詳細現場報告以及當關工程處長之作業概況之報告上揚而同三時舉行吉林縣大陵德惠中隊之閱兵、對全身曬為赤銅色的隊員由衷心贊與激勵之辭、然後該大臣於會內一巡再視察堰堤建設現場對敢鬥之隊員作了激勵同五時由豐滿出發前吉林第一日之日程於是終了、繼續該大臣以二十三日午前八時三十五分發列車歸由磐石將赴樺甸之預定

自興村之育成

開南滿地區講習會

所謂職時下農村振興試金石之自興村、關其育成、於農業技術及全般的營農改善指導上、果盡重大任務、而以自興村為中核之農事改良、鐵路擊很成果、鑑此實狀此次中央開地區別之自興村實態調查員講習會甚此南滿地區講習會自二十六日至二十九日、在奉天市興亞會館、招集奉天安東、四平、吉林通化、各省下、自興村設置縣關係者、當當舉行、參加設置縣、為本年度新指定自興村之部落、以南滿地區自興村之營農法為主、實驗既設自興村、把握農村實態實施一般農事指導之講習、主要講習課目、如下、

一、村政概況

一、村個別概況調查

一、營農改善指導及農家調查、

一、村實情之聽取調查、實地講習二十八日在遼陽縣下自興村現地行之、

協助開拓生活建設

第一回大陸協力隊來滿

【東京二十二日電】受滿洲開拓研究所長拜授議檗博士之懇請、東京目白女子大學、在決戰下暑假、行有意義之獻納奉仕、察生希望者長多由家政學部選拔三十名、在大東亞省、滿洲國開拓總局後援之下、以家政學部長大濱子教授為團長、編成三分隊、結成第一回大陸開拓農家生活建設協力隊、二十五日由上野發、經由新瀉渡滿、一行之入滿地為吉林省舒蘭縣小城郡上開拓團、三十日入現地、在郡上青年塾內分配各員分宿、開始協力作業、整備開拓村建設生活、被褥之滿式改造、開拓婦人服之作製、子供服之裁縫實施一般修繕、促進衣需生活之機能、廚房之能率化、離蒙料理、防寒設備之改善、在短期中、幫助學習、八月二十日由該村出發、一週間在全滿各地生產見學、月末歸還、

軍援連絡會

協議進行要項

奉天省宣化保育委員會軍事援護連絡會二十二日午后二時起於協和會省本部三樓會議室舉行由省協和會第一軍管區警察各關係者出席、關於如左事項、發行協議並加重要性之援護事業活發為運動展開主要協議事項、

一、十年度上半期所實施之軍事援護事業結果報告、

一、十年度援護事業實施之計畫、

一、各援護事業團體相互之連絡、

二期動員臨近

勤奉局懇談會

【新京發】勤奉局因第二期動員迫於眉睫、為期動員制度之更進一層的徹底二十二日午後三時起於勤奉局與弘報處關係官舉開懇談會、弘報處側竹下參事官以下各參事官各班長勤奉局側半田局長以下關係官約有二十名出席發行無隔閡的意見之交換

努力發揚博愛精神

宣撫診療班赴豐寧工作

本社主辦

（承德特電）西南國境地區、炎天增產、頗多苦勞、為醫療此之貧病者本社特主辦之宣撫診療調查班二十日於承德已將準備進行事事、是以二十一日晨班長高森醫科上學病院長以下班員五名、訪第五軍管區司令官於司令部致辭、次參拜部內忠靈廟、然后傾聽司令官致激勵辭、更撮紀念影、關十時經司令部將校及官民歡送、已赴最初預定地豐寧縣矣再一行計為醫大診療調查班、電影班演劇班亦宣撫先鋒隊、此行特往慰藉努力建設明朗熱河之地方民也、

僻地病民受惠良多

戴參謀長感謝談

（承德特電）當本社主辦之宣撫診療調查班向西南國境地區出發之際、第五軍參謀長戴元少將、二十一日發表如左之談話

此次康德新聞社主辦同西南國境方面派遣診療宣撫班、協力本地區肅正、蓋以本地區具有特殊性、尤係山間僻地、交通不便、常受八路匪之暴虐之脅威、照民多興親邦軍、協力向共匪之肅正邁進、民衆亦與軍隊一體、協力八路匪之剿滅、尤為對應八路匪之卑劣之謀動、於炎熱下致力集團部落之建設、然以衛生狀況甚惡、且無處醫、故當此暑熱之際不時發惡疫所襲、軍隊方面已派遣軍醫等擔當救濟、然以尚有軍本務之關係、故不能十分期待、正當此際能受診療宣撫班尤為僻陬地區民衆所切望之滿洲醫大岡院長博士及有名之諸先生之診療救濟實無上之感激、而歡迎十餘名充滿愛國意氣及感激之青年學生諸君、更使第一線現地之青年行動隊及各部落之青年等、充滿感謝之熱意及意氣、現在第一線戰線之青少年等、對於八路匪非人道的殘酷行為及政府的救濟手段極為憤慨、因或結成青年行動隊、或以部落之自營團員、不分日夜、不顧生命與共匪相戰、而擔負軍隊之強韌之一翼、挺身於明朗熱河之建設、最後但祈以目睹暑之一行之慈愛與建國促進西南建設之成功、

省政圓滑運營

召開事務連絡會議

因奉天市擁有百五十萬人口之特殊性於省運營政上有重要性於是要望省市間行政面密切之連繫奉天省鑑諸、二十三日於大和旅館召開關羅省市首腦部之事務連絡會議對現在之省、市行政事務之連絡予以全面的檢討同時對今后之事務連絡將遂行協議出席者省側省次長建設、民生、實業各廳長以下各科長市側副市長、行政、實業、衛生工務各處長以下各科長、

鐵嶺土地生產力調查記【二】

本報記者 董博文

小麥豐收增產完成

各村民咸欣然準備出貨中

青年們努力吧

國家生產力增強、和農民們正確指導一切一切都在你們身上、還有於國家、有利於農民的工作、你們要好好幹、將來一定會受到表彰的感激的情調、昂揚的精神、充滿了調查員的面部、他們挾著熱與力、向還第一線上活動、

溽暑過人熱氣難奈、如蒸籠般的旅舍、徹夜無眠、於鐵嶺渡過第一夜後、凌晨起床整束一切、但為此行使命之達成、乃奮然參加本調查工作觀察班全員、於九時再至縣公署、會見別府副縣長後、即由該縣地政實業兩科、主要人員出席下、在副縣長室開現地增產狀況懇談會、我們談到鐵嶺縣的

小麥豐收 狀況、鐵嶺全縣共有二十六主村、二百七十餘屯、種植小麥最多的主村、要算鎮西堡、紅崖咀子、蓮花泡、凝海屯、大汎河、湯牛堡、新台子、石佛寺、陳平堡、阿吉堡、楊相國、青堆子、夏家堡、娘娘廟、劉家店、双樹子等十六村、因為各村情形不同民心不一、總計說起來、比去年種的多、大約一成增產目的是無疑的達成了、但是依據土地生產力調查、對小麥採取

坪刈調查 方法、即是由每村或者每屯、選定的圃場、（分三種良好者中者、及災害者）實行坪刈調查、然後、在當事打場將其收穫量平均起來、綜合各種情形、依此為標準、分別出實若照土地生產力調查規定、應當一塊地一塊地去調查、但是限於經費乃採取坪刈方法、所以收效甚宏、農民均

踴躍出貨 在鐵嶺小麥是收到良好成績、其次談到土地生產力調查、在鐵嶺縣大概是分成三步、第一步準備調查、這準備調查、一方面是對外業員的精神訓練一方面是對農民的宣傳先到各村屯去召集農民說明土地生產力調查要旨和意義、第二步是

一筆地調查 這一筆地調查、也就是一塊一塊地而看、地一塊地的調查、第三是步坪刈調查是專指小麥而言的在鐵嶺全縣廿六村、全般展開了土地生產力調查、現在已經完成了十二村、當局很相信的說在本年秋收當時、本調查決定完成、這調查班是分成了四班、而其中分為指查班、及監察班、指查班担當生產力調查、及圃場選定、監察班担當作業及衛生取締、在懇談會完了後、我們一同到現地

熊官屯去 看看作業狀況、並調查方法、省縣各員及記者一行乘馬車到現地去、適逢青禾遍野、綠蔭蔽天、予想本年增產可期、不禁令人歡欣、十二時到達現地設官屯、參觀了生產力調查班宿舍、這井然有條、活描出一幅農村風景、當調查班到農村來的時候、縣長、副縣長關念在此農民食糧缺乏際中、以

絕定愛民 為本旨、關於糧穀蔬菜、以及夜間用臘燭、並一切生活必需品、完全特配給調查從業員、決不令人民有一草一木或一文錢的負擔、所以調查班到處受農民歡迎、他們是每日早五時起床五時卅分朝禮、六時早餐、六時卅分實行到田間去實施調查工作、十二時歸宿舍午飯午後二時出動、夜七時返回晚飯後對一天工作「調查票」作業圖去整理當整理到半夜十二點鐘才入睡、但他們不鬆辛苦、班長郎觀察氏對記者說、為了完成聖戰 國家需待糧增產、看全國民不分男女老幼誰不是都在增產工作、我們不覺甚覺得有幸趣、因為我們立於生產增強、指導者地位、我們為國、為個人技術、為農民均應完成了我們的任務當生產必成、完成久任的時候這是多麼高興呵參觀完了調查宿舍到

高力站屯 去現地視察這生產力調查作業狀態、看這一班青年們、都在揮汗如雨或用繩丈量地、或在用胸前懸着木牌、担當着生產圖描畫、調查票的記載、生產圖大約分為左列數種、

大豆黃色 高梁赤色、小麥茶色、水稻青色、滿稻青色斜線、其他作物黑色斜線（但有蔬菜或作物須記入名目）休耕地赤色疊交叉、二荒地赤色斜線、未利用地反可耕地赤色交叉線、未利用地不可耕地不着色、以上是生產圖的描畫和記載方法（照片為當觀地生產力調查生產圖之描圖及記載）（未完）

照片 祖州城遺蹟

第三回記者考試

八月八日在各地舉行、

【新京】第三回滿洲國記者考試、將於八月八日在新京（省立第二女子國民高等學校）奉天（省立第一國民高等學校）哈爾濱（省立第一國民高等學校）三處、同時實施、會期由六月二十五日受理以來、至二十一日應募者達五百六十二名、若至截止之二十四日止、予定能增加一百名程度、女性亦能增十名、較去年度增加二成、應募者之第一次考試於右三個處、實施基本法史地經濟語學、作文等考試、對於第一次合格者之第二次考試於九月二十五六兩日在新京國通實施、

明確國民身份

準備外人登錄

【新京】政府為適確把握國民乃至勞働者之實態動向、近將劃期的實施國民手帳制度對於十四歲以上的滿洲國人發給國民手帳、與此相併行以明確在滿洲國無民籍者及外國人勞働者身分關係刻下準備制定外國人勞働者登錄規則中、

カブト インキ

無線電

七月二十三日（星期五）

晨 六、〇〇（大連）初等日本語講座高宮盛造 六、三〇（新京）建國體操由新京五馬路公園建國體操會集中繼 七、〇〇（新京）報時新聞 續（新京）管絃樂〇交響曲二長調（莫查爾特作曲）一〇、三〇（奉哈）經濟通訊 一〇、四五（新京）職場體操 一一、五八（新京）歌謠

晝 正午（新京）報時 續（奉天）平谷調大陵忠保國（三）丙 伯之〇、三〇（新京）新聞 一、〇〇（奉、哈）經濟通訊 四、〇〇（新京）新聞經濟 續（奉天）食料品小賣價格 四、三〇（奉、哈）經濟通訊 五、四〇（奉天）部里通訊 六、〇〇兒童時間（新京）新聞（大連）故事高基的故事 范仲六、三〇（新京）中等日本語講座五百木元

晚 七、〇〇（新、奉）報時、新聞、告知 七三〇（哈爾濱）梅花調大鼓 大西廂馮程 編譯續（新京）協和美談救生船銀姑編續（新京）匪克受風獨奏中村公後一、輕快調（中村公後編曲）小島益三 拉邪多（亨得爾作曲）松本二郎三、梅奴變特（波凱里尼作曲）（往奧小野田正彥四、東方（杏夢作曲）八三〇（新京）新聞、國民須知選續（新京）農家時間土的製造放送賓講續（奉天）歌劇長坂坡（下）奉天放送話劇團奉天金風音樂會編劇收之作曲指揮張士雅導演田原九、三〇（奉天）評詞安碧綠（四三福坪安一〇、〇〇（新奉）報時、新聞告知一〇、三〇（新京）一、京調大鼓〇大西廂二、相聲〇1、學四省話2、特別口技

奉天賽馬 秋季第一次

七月 二十四日（土） 二十五日（日） 二十六日（月） 三十日（金） 三十一日（土）

八月 一日（日） 二日（月） 五日（木） 六日（金） 七日（土）

每日午前十時半開始

滿洲馬事公會 奉天賽馬場 電話二—四九四七 二—〇四三〇

通遼防疫展覽會 廣告

議滅絕百斯篤日期七月廿五日廿九日會場通遼公會堂陳列品百斯篤標本記錄寫眞百斯篤預防及各種模型圖表一般衛生其他傳染病標本捕鼠機驚蠱標語幻燈映畫講演會懸賞捕鼠機（創造品）一等三百元二等百元三等廿元（三）標語一等五十元三等十元（三）歌五元（五）佳作二元（八）主催通遼縣公署後援通遼地區防衛司令部興安南省百斯篤防疫所

尋人

七歲女孩張書英上身穿粉色條花襖下穿綠花白褲子紅色皮鞋頭梳兩個辮子大眼睛長臉黃白色臉同外祖母七月四日在山海關換車之時丟在車上如有人送回家酬謝參百元通信而得酬謝貳百元通信濱江道外太平橋裡華街十二號馮興昌崔德興便安

律師王策安代籠泉旅社澡塘明記代表人袁綬卿啓事敝人於去歲八月二十三日讓受龍泉旅社龍泉澡塘經房主人孫懷宗於同年十二月二十六日已將會登報聲明茲經房主人已將全部房產出賣於滿洲電業株式會社由本年七月十八日起敝旅社澡塘同時歇業所有善後事宜已委託律師王策安完全辦理凡與敝號川換及保證一切事宜於兩星期內向王律師事務所接洽逾期敝號不負責任特此聲明住奉天市大西區大西街二段一九二號律師王策安住奉天市大西街一段三十一號龍泉旅社澡塘 代表人袁綬卿

催眠術

通信教授▽學習催眠術有修養身心保▽成功▽健康增強之實驗▽能治一切之方法 決定宙一切奇妙現象之功能知遠方情形預卜未來吉凶及種種奇妙不可思議之實驗又能治一切奇難病疾藥石不能治及醫不驗者皆收奇效學習最易不論男女老少凡能看普通報紙者皆能通信教授照法修習早日成功鮑芳州精神學研究所長即鮑芳州博士主任徐錦銘名馳大下口碑載道尤各地學者來函請示優待各界大募學員（通信教授學費紙收拾五圓整講義郵費在內）希望請者勿錯過良機備有報名單函索請附郵票六分即寄

大連市逢坂町一三〇番地尚誠號內寓 鮑芳州精神學研究所 駐大連市代理員 于升庭啓

シーリング 新高洋行印刷所

予防注射其他 實診療所 醫師 井沢一郎 電話2-1415

明鋼品切紙刀片專門製作 協本鐵工所 大連市大龍街七六 電話③三一九五番 各尺寸隨意定做

人工營養兒

小兒用 有粉末

（藥價一日・僅數分錢）

若素

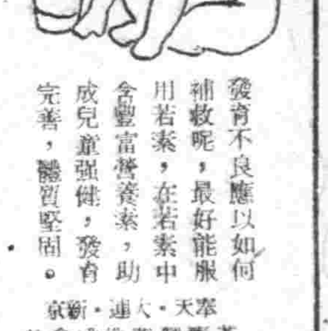

發育不良應以如何補救呢，最好能服用若素，在若素中含豐富營養素，助成兒童強健，發育完善，體質堅固。

奉天・大連・新京 若素製藥株式會社

羚羊清毒散

治小兒痲疹丹痧流行瘟疫

定價五角

奉天大北關育生堂藥莊

阿備司經片

由內服而收卓効的人造女性荷爾蒙劑 藥性緩和効力強大 無副作用服百効

主治 月經不調・經痛 閉經・乳汁不足 更年期障碍。

【包裝】10片 20片

滿文 助產學講習錄

續招新生…半年畢業

助產士檢定試驗準備書

本會為家事纏身不得求得助產學識的滿洲婦女們特編成內容豐富的助產學講習錄、凡修學本講習錄可以獲得助產士合格之良書 介紹實習推薦職業 簡章附郵票六分函索即寄

大連市松林町四六 滿洲助產學講習會 會長醫學博士岩島覺三

鳴謝 眼科醫藥治愈

在二年前敝人患目疾之症初病於左目睫人間生有雲翳視物不清中外名醫尋藥偏方尽但無效反而加重二年之間雲翳遮滿全睛而右目已有傳染痛苦極矣晝夜不得安眠敝人想眼目是人生全身之光遠暑有毫釐寸步難行今已雲翳遮滿百治無效恐一生身將不完全矣祇可听天由命吧誰想去年秋季經友人介紹德京葯店保目全睛丸造明精葯水專治眼疾真如神葯一般效力果大敝人以函購買三盒葯水兩瓶服後果見奇效遂購服數盒雲翳已退快復如初敝人喜之真難以言喻受所賜行谷今重見天日功德沒大焉因無法圖報特登報鳴謝藉以轉達有患目疾者請速購治愈焉

外埠函購郵費四角

總售處 德京葯店

綜合版

皆勤運動堪期
州內各工場成績激增

【大連】爲促進生產增强之皆勤運動、自六月一日起、有州勞務協會等向州內各重要工場、業已一齊施行、故雖入迦此酷暑季節之中、尚獲良好成績、因之當局之主催者及實施之工場幹等、無不喜形於色、試見六月末計算成績、其一之日鹽普蘭店鹽田、爲九九、八二%、其二有日鹽双島灣鹽田爲九九、七三%、其三有日鹽三道灣鹽田爲九九、五六%、再試鑑實施月間、由一日至十日間、大連窯業爲百%、日鹽普蘭店鹽田爲九九、七五%營口窯業爲九九、二五%、其實施工場平均率、爲八九、五七%、而實施以前之平均、則爲八五%、像這樣猶其炎熱之時光中、尚有四、五七%增强之良好成績、實爲州內生產增强上、一大有望之現象矣。

州体育會主催
夜間登山行軍

【大連】關東州體育會、同會大連金州兩支部主催、東亞旅行社後援下、定於二十四五兩日、舉行必勝祈願、大和尚山夜間登山行軍、參加資格、限於十六歲以上男女、商路二十四日午後九時半、由大連驛出發、十時十九分、至金州驛、同五時由金州驛發、午后零時着響水寺林間學舍（午前二時休息）午前三時由同所出發、五時半達山頂、（日出遙拜、必勝祈願）二十五日午後二時、歸至大連驛解散、參加會費每人一圓三角、共限人數二千名報名截止二十一日報名於州廳體育會大連支部（大連市役所學務課內）或伊勢町東亞旅行社、

滿系書房調查
名稱統稱爲學舍

【大連】大連市內滿系書房、自大連始政以來、放任至今、當決戰下、爲充實滿系少國民教育、以爲學校收容力補助機關、市當局決對現有之市內百三十七書房、由市內各公學堂長、及各區滿人有力者等協力、施行徹底調查、以爲將來改善、並書房運營之資料、同調查班、自八月二日起、至十一日間、全市分九區、着手調查、現在此等書房、多借用簡單房屋、而內容之生徒、爲數頗多、今次調查內容、爲設立年月日、經營者及教員之資格、人數、舍屋施設、就學兒童、並其他等、前在六月二十八日、曾由學務課指導下、以各關係者、開催書房教育促進會理事會、當時決議書房月間收入、書房名稱統一等要項、今次調查完了後、將從來之書房名稱全部廢止、新改稱學舍、以資統一、且今後改善指導以貢獻滿人教育、

開始配給粒壚

【海倫】專賣品自滿節以還、尚未配給、於七月十六日至三十日止、開始配給粒鹽、五六兩月份每戶每人二斤、每斤一、按照通帳號碼、分赴指定專賣品商號購領、但値此青黃不接之時、對於面粉豆油等物品、應酌予配給以示救濟才好、

喚起縣民防疫
頒佈傳染病預防注意事項

【樺甸】縣保健當局、鑒於時屆溽暑、炎陽施威、誠恐衛民、對於公共衛生不知講求而個人寢具、不知注意清潔加以洗濯曝晒、食物圖一時口福、食用冷物、恒易發生惡疫、爲害匪淺、爲未雨綢繆、嚴密預防計、特規定注意事項十條、頒發街民遵守希望一律澈底勵行、以杜惡疫侵入傳染、確保戰時人民體質健康、益莫大焉、茲逐項列下、以資促起注意一、不要飲用生水二、不要貪用冷物三、吃飯前和外出歸來時要洗手四、衣服類要洗濯、寢具要常於日光曝晒、五、要驅除虱蚤六、防止生蛆捕滅蒼蠅七、住宅的內外要常掃除保持綺麗八、厠所和廢芥箱要常整備九、用井要常保持清潔十、要勵行種痘預防注射。

連港檢疫保菌者
滿華人計八十萬人
客歲檢疫陣中所獲成績

【大連】各種傳染病、又將應時而流行矣、在滿洲門戶、大連港、把持防疫陣之關東海務局、爲早期防止海上傳染病侵入計、日前已整備鐵桶防疫陣、現在全員總、日夜待機、以防萬一中、查海務局、在去年中檢疫船舶中滿華人約八十萬人、而此等船客、就中檢定虎疫、百斯篤痘瘡、發疹窒扶斯、再歸熱等患者、頗有相當多數、以此觀之、足見滿華人等、欠於衛生思想所致、且各種疫病罹病率、亦甚不在少數、刻據關東海務局檢疫課調查、去年中滿華人船客保菌衛生狀況、詳列如下

△前患痘瘡、治癒後遺有疫痕者四七、〇〇〇五人、百分五、九

△眼病（角膜混濁、結膜充血、流淚虎眼）一八三、四〇〇八百分二二、八

△皮膚病（疥、癬、濕疹、其他）三二、〇〇〇人百分之

△面部皮膚病白癬、其他化膿性疾病九、二八〇人百分一、二

△甲狀腺肥大者四三〇〇人百分〇四、

△下潔者（面部、身軀、四肢、久不洗濯而形跡者）四五〇〇、〇〇人百分六七、五

△身體虛弱等五六、〇〇〇人百分七〇（推定所有人數約一億四）

△預測結核者二〇、〇〇〇人百分二、五

△花柳病者一三、〇〇〇百分一、六

私販棉布
寶源隆被檢舉

【双遼】縣警務科特務王永祚人頗老成、作事認眞、昨日其於勤務中、行經西大街、發現寶源隆百貨店、私售布疋、當加檢舉、併由其倉庫內、搜出大宗布疋三千餘尺約值兩萬餘元、當將該號經理趙玉峰、連同物品帶科、訊問其他犯行之中、當此經濟統制之下、而一般商民、竟敢販私、希獲厚利、然而難免被獮眼之警察官吏識破一旦被獲、人財兩傷、望商民其各戒之爲要、

小偷窃理髮所

【海倫】順安區三段二牌路北、瀅海軒理髮所、經理殴守成、於七月十八日早三時、被小偸光顧、窃去豬油五十餘斤、大開罐一個、雞行子若干、估値一百五十元、幸發覺尚早、小偷二次窃、院內相逢、假裝好人、吶喊捉賊、撒腿就跑、櫃夥三四人、追至縣立醫院前、終因賊腿快未能捉獲、家尙有新領包米楂二斗、發覺稍晩、即可完全窃去、比鄰張蔭昌、同時丟去間缸一個、鶏子五六十個、

郵局長巡視

【樺甸】本街郵政局長河非鳳善氏、學識淵博、作事認眞奉行職務、素秉赤誠熱忱、爲一般人士所共仰、茲經奉令巡視管下各郵政辦事所、該氏爲明瞭管下作業情況起見、不避炎熱天氣、徒步出發、作管下巡迴視察、

女事務員防空服
營口市公署新制定

【營口】市公署由管波總務科長先頭、張開常備防空陣、吏員之日間勤務者、着防空服裝、發腿絆、從事戰時體制每日之勤務、防空平常準備布成第一完璧鐵桶之陣、女子事務員擔負男子吏員之職時體制、茲者已一齊制定理想的防空服裝、用期女子事務員防空服裝之完璧以爲市民之先驅（照片即新規定之防空服裝）

當海之記念日
港都展開豪華繪卷

【營口】爲要以日本商船隊、蔽賬共榮圈各國之交易毫無支障、謀總、對的把握海上權、使世界之軸性國家不得染指、於海國日本之歷史上增添此光輝的一頁、即在此日、即距今六十五年前明治九年聖駕頗重海事、當時明治天皇駕乘最優秀船明治丸、（現整留存於東京越中島商船校庭）巡幸東北地方、當御歸還時駕由函館習踏、經海路於七月二十日還幸橫濱、亦即日本國民受聖上昭覆蒙關心海事之佳日、太平洋上之波濤非獨日本一國之問題、即南方資源之開發於滿洲國亦不無關係、當此重大時期不能以而不具關海之認識少論理由而不具關心、在滿洲國民於此日必須與九月二十日之空之記念日抱同樣之熱情參加此日之記念行事、故無於在國防、軍事、交通、產業對海洋之重要性有憨涵溧刻之現狀、爲期將事思想普及徹底而制定世紀之海之記念日、以審要不可分之關係日滿華一同開催種種多彩之行事、營口市爲相應港都展開豪華繪卷傳習將來之永續性、爲廣向天下介紹於十八日夜作無線電放送、揭昌小國民之海事思想遂日於平洋行隣上開催兒童作品展覽會、十九日晝夜於營口電影院由午後一時起開催滿系映畫會題名爲海之母、桃太郎、海鷲及其他、二十日自午前九時於海軍多營記念碑前舉行記念式典、當日由軍、官、民各界代表並青少年團員約數百人參集下盛大舉行、首爲開式之辭、繼續揭揚日滿兩國旗齊唱日滿兩國歌、全員遙拜宮城、帝宮、並對海事關係殉職者英靈默禱、水原航務局長致式辭、對海事關係功勞者之表彰、對兒童作品展覽會優良作品出品者賞品授與、林營口市長發聲大日本帝國萬歲、若木海上警察隊長發聲大滿洲帝國萬歲、閉式之辭、以上終了休息十分間繼續執行金刀比羅神宮鎮座祭及海洋少年團結團式、然後於十時頃由汽船與帆外八隻依港內巡航、又同十一時頃由汽船復興依遼河下流之周航、當日水上行進參加各船順序爲1、興亞（航務局管樂隊）2、長興（同乘客百名）3、強安（海上警察隊乘客五十名）4、北濱（航務局同）5、第一遼河（海上警察隊同）6、大鯤（第二國高同）7、駿通（海上警察隊同）8、泰餘（稅關同）9、航海（康德齊機總會社）01、海邊（海上警察隊司令船）由興亞會館上航於牛家屯週頭下航至海上警察隊碼頭後解散各依指定場所上陸、上記各船皆滿滿船偷華麗異常、晚間七時於公會堂開催

邁向機能强化
整理要綱近將公表

【大連】作爲土建用資材對日期待之迫縮、於滿關一元的輸入統制機關之資鋼傘滿關建材組合、日指輸入技能强化、以及遊休組合員之整理與監督官廳密遜聯繫之下、隨意於確立整理要綱策定、刻將實現其具體案之內定、而現已公表之情形如左、整備案現已完了、準據於滿關雜貨組合之整備方策、但見此組合時有之業務事情及業態、由貿易部門之失格者、床減節制、極行重視、

青年投井自殺
不知振奮死的不值

【海倫】本街近日來自戕生命者不一而足人生而爲人、雖不能立頂天偉業、也應克服困難、不屈不撓、受了嫌疑、坦然處之、自有水落石出、久而自明、遭蕭委屈、忍耐過去、雖免滿大浪當前面色不受、方稱有爲之青年、不負此一生、茲有一青年、因微細冤屈、竟投井而死、太不値得、特將實事記下、以爲無故輕生者戒、劉振賓現年二三歲、長兄振學、在村公所充差、家有老母、寄居其姐丈張雅斌家、（現供職家治安易市場）、素頗安分守已、並不胡作非爲、經友推薦在海西村充當自衛團員、到差未久、受有不白之冤滲退歸居姐丈家、憂鬱成疾、臥病在床、延醫治療稍見微效、於七月十五日午前十一時左右、自稱赴街上踏躂、開散散悶、伊姐信以爲眞、未疑有他、當即許可、信步而出、先到其姐丈友家串門、在街上購吃西瓜二三塊、死心眼、意欲跳井、適有挑水者多人、不便、轉向安民區六段二牌源增玉院內、頭朝下、一躍而進、院內有人瞥見、當即呼人來救惜井深口窄、經時許方得打撈上岸、早已氣絕身亡名登鬼錄、報經警察署、警佐潘義尚、陳警尉、官醫張鐵龍蒞場檢驗、確屬自投、有何隱情、尚在考查中、飭令其姐丈、備棺收殮、早送北門外義地掩埋、

摩族婦女的風俗
洒落的摩族
=姜娥=

異習奇譚

摩族是在越南之東浦寨。及交趾支那的邊境地方山間居住的原住民。幾乎是屬於尚未開化的種族。現在他們還是實行着物品的互相交換而沒有所謂貨幣的東西。一般的身長雖然是不足五尺的矮小軀體。但是却是十分均勢的漂亮。衣服是半裸體的。髮是黑色。把髮伸長梳向後頭部東成一圓形的髻。有趣的是他們若一生病。就把這長髮拆開。用遭髮來把險部掩蓋住。

摩族最顯著的特徵。是他在印度支那諸原住民中最灑落的事。婦人們以裝飾她們的身子爲目的。有種種奇異的風習。她們那種對於華麗的裝飾物的愛好。更是出了想像以外。

在各種的奇異的風習之中。最奇妙而且最盛行的是擴長了婦人的耳朵。往耳上而揷入各種的裝飾物的風習。

摩族的人們在他們的孩子尚在襁褓中時就開始那擴長耳朵的手術。向着甚麼也不置乎的哭啼着的小兒兩耳用很鋒利銳的竹物突然刺入。穿成一個小洞。穿完之後又用細木做的耳環插進小洞中。然後再把越變重的東西墜在上面。起初這個墜的重量是輕些。形狀也極小。後來漸漸的重量同形狀就變大的了。所以小兒到了成長之年。兩耳是非常伸長。其中有兩耳垂肩者。亦不算奇怪。

此種擴長耳朵的事。是摩族婦女們最大的美的象徵。這種耳朵她們認爲是比甚麼都足誇耀。就是摩族的男人對着有這樣大耳朵的女人。也認爲是有非常的魅力存在着而這樣耳朵的美人要爲妻子是非常不容易的事情。祗有摩族中最有能力的男子。具有人望駝服衆人。才許可娶這樣的美女爲妻。

摩族的人雖然完全遵守着除着同大拉長的耳朵。但是這耳朵無論拉長到如何程度也不可拉斷。若是斷了。那就完全沒有價值了。所以長着不拉不拉地垂散着的耳朵的切端。便是女子的一生恥辱而爲人所諷笑。斷耳的女子更是不屑一顧。於是這可憐的女人就得過着與男子永遠絕緣的一生。

摩族的裝飾

這種風習決不僅限於摩族的女子。就是男子把耳朵穿個洞的也很不少。不過男子方面不如女子那樣厲害。雖然把耳朵也穿個洞。但是決不到兩耳垂肩那樣大的程度。他們的大小比葡萄酒瓶和啤酒瓶的木塞稍小。並不故意用擴把耳朵向大伸長。然而男子耳朵的洞也和女人同樣的是以裝飾爲目的而穿成的。他們有時把從法國人手裡買來了象牙環。插在耳朵的洞上。以爲是十分自得。

在此之外。摩族的男子們常常掛着黃銅的首環。這種首環是把黃銅絲做成不同形的東西究竟純然是以裝飾爲目的而戴着的呢。還是以保護咽喉爲目的而戴着的呢。

在首環之外。也把鐵或黃銅製成的首飾戴在手腕同足腕的部分。

他們和文明人不同的是不把衣服當做美容或美人的物件。而把各種的裝身具如首環腕環。足環之類。懸掛垂戴着。是最好的增加美容的裝飾。摩族女子的耳朵所以把伸得長大當美人的資格者。主要的就是由於可以度量的在耳朵上懸掛着許多的裝飾的原故而產生的吧。

最後。所謂的摩族婦女的裝飾。第一是把齒擦有若香蕉的木果做成的黑來染的色。第二是用鐵鏽塗齒第三是用世木蘭的汁液把指甲塗成紅色。其中把牙齒塗成鐵鏽的原因大概是因爲她們普通都有嚼檳榔樹葉的習慣在那裡面含着石灰分。塗鐵鏽就可以保護牙齒的原故吧。

漫談催眠術

同時有一位王魯氏、發明了一種磁石治病。是根據人體及宇宙都充滿着磁氣而構成的。美士馬氏便依照這種理論說明。構爲動物磁氣學。美士馬氏根據他的動物磁氣術而施行治病、他的理論是以爲宇宙間都充滿着磁氣而人類及動物類是要受宇宙的磁氣的營養而生存的。人與人間之間。因體內磁氣的關係都能互相發生影響。倘能運用自己的精神。亦能夠影響別人的精神。便能夠察知未來與透過的事情。馬魯氏更對磁氣下過一個解釋。他說「相隔的物體由牽引或反抗作用而生出互相的影響。這便叫作磁氣。這種磁氣又有一種靈氣的精神力。可侵入一切的物體中。使成運動。」他更說「人和動物之間。有一種交感的影響。這人强固的凝視力。可誘動物於死地」美士馬氏按照這種原理。經過詳細的研究和實驗。最後發知道一切的功效。因爲人體裡的磁氣因傳遞而能發生作用。所以他便不再用物質等假借的爲媒介手續。而創改一種按手法。是用兩手接觸距病者身體很近的地方。由頭部撫至足部。這數次。而使病者體內迴。這樣便可以使病者得到良好的影響。而恢復健康。這便是由動物磁氣術向催眠邁進的一個階段。

美士馬氏失敗

美士馬氏運用的學術。在維也納市行醫。頗受到社會的讚揚。然而另一面却受到維也納市醫學界的嫉妬。因爲營利的競爭。而竟被誣毀爲邪術。美士馬氏受到這重大的打擊後。便不能再立足在維也納市了。美士馬氏離開維也納市後便遷移到法國。目的是爲倡導他的學術。然而最後亦受到同樣的結果。可惜這位佔有催眠術歷史的明星。動物磁氣學倡導的先驅者。因爲得不到時代的認識。而被誣毀爲邪術。於一七八八年便宣告殁了。這時期催眠術的名稱還沒有產生。美士馬氏死後。研究動物磁氣術的人雖一時陷於沉靜然而由於時代的趨勢。社會的需要。及根據以往的事實所以終不能消滅的。而研究者竟更趨日進的狀態。一八一五年又有衛哥利亞人作進步的考究。結果他發現美士馬氏的假象。他所運用的方法是和美士馬不同的。他只用命令式的語調。使被術者入睡。但所收到的效果是相同的於是他便決定了被術者入睡眠的現象。並非發生於施術者的身上。而完全由被術者想像而生。經實驗結果。他察知被術者入睡眠狀態時。便停止一切感覺。雖以硝酸或各種含有刺激性的藥品移至鼻端。而亦不發生任何反應。由實驗的證明及種種實蹟的存在。而引動社會人士的注意研究的人也日漸多了。一八四一年英國曼且斯旦的一個醫生普列特氏。起初亦是動物磁氣的信徒。於試驗之期中也發現被術者眼睛是緊閉而不能張開。他感到這種睡眠的現象是由於催眠術。當他在第二次試驗的時候。却用個一瞬間被術者的眼睛不能張開。於是他便完全放棄了動物磁氣的原理。始得到它名催眠術。這便是催眠術降生的初期。普列特氏的這個深奧的原理。始得到世人的認識。而一般誣毀排斥的人。受實蹟的支使也無所乘勝了。（完）

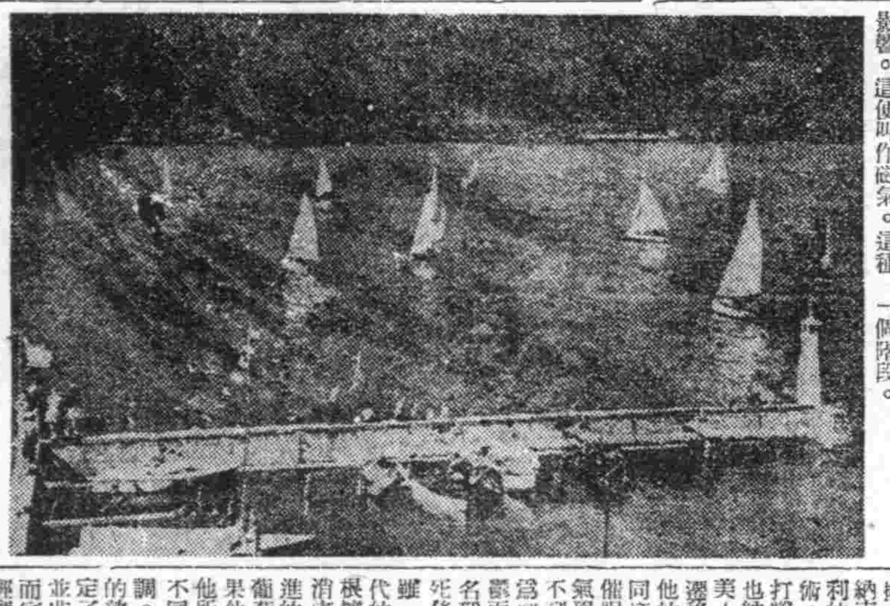

爪哇之風光
特巴湖之秀麗風景

(巴賴) 最重女權之民族

南方的國家、對於女權都特別尊重、在有的部落裡、竟實行着母權制度、蘇門答臘西海岸巴賴、地的米南加賣族、可以作這種母權制度之最顯明的代表、王米南加賣族的社會上、血統是承主母血統的婦人血統而構成、男子在未結婚以前尚可以在家庭中有相當地位、或人結婚以後、對於妻、子皆無干涉之權、夫並不算妻家的成員、祗在夜間在妻家住宿、白天須在自家工作、所以結婚並不能構成一個新的家庭男女結婚時也決沒有父權社會所流行的「彩禮」、在原則方面求婚是從女方的家族入手的、可是在米南加賣族的許多地方、却是女方向男子家族求婚、她雖稍結婚爲「醫曼陀蘇尼因德」意即爲「一人交換」這大約是上代民族間常有爭鬥爲了維持和平乃實行結婚、頗帶有政治的意味。

消暑珍聞(三題)
・姜娥・

瑣話

一、瑞典放念捕虜之歌

瑞典之戰禍救濟委員會。最初試驗。向被抑留的英美捕虜。募集歌之作曲。最近於瑞典向其故國英、美放送此種歌曲。一見所募集之歌、曲。正反映喜好單鈞舞。華爾斯舞之歌曲。據說將來抑留於英國之德國捕虜。亦或有被募集作曲之計劃。

二、英國啞子編成第五列

意大利先年曾利用盲人銳敏的聽覺、組盲人防空部隊最近在里斯本有啞子二人因間諜之嫌疑而被逮捕。立刻就判明了是英國內由啞子編成的第五列。此二啞子若由外觀看來。化裝爲極優雅的外交官。如同善於跳舞的紳士。因爲是啞子而不服軍務。揮霍金錢於戲場中的樣子。故不爲世人所注意。然此啞子每當英國行定期航空機發着之際。均不見蹤跡於酒場。所以經夙具懷疑之官憲。繼續探索。乃確知此啞者爲調査振軸國之動靜者。遂被拘禁。其結果確認英國國內有啞者第五列之組織。同時亦明瞭所謂萬一被捕時亦不開口之主義。事實傳聞有官憲於調査對手上。感覺非常困難、

三、蘇達海之干拓事業

荷蘭爲補充食糧之不足。實行干拓蘇達海目下正進行增大農業生產物之計劃中。此增產計劃。乃荷蘭之食糧自給政策之一環已完成埋添蘇達海中之維令背島之周圍二萬陌之築地。且繼續施行干拓同島對岸蘇達海北部弗里斯蘭地區海岸之干拓事業。豫定於最近成爲可耕地。總築地面積爲二十五萬陌。此築地地方之荷蘭人。正受訓練中。豫定新設一萬乃至一萬二千人之村落數所。最初租借。其次許可永代借地。將來官賣與使用者。許可各地農民優先權借此地。

人的資源益危
爲敵美國之大打擊
空五

敵情檢討

關於美國戰時人的資源動員事宜、據最近美國人的資源委員會長馬克納特所發表者稱。美國陸海軍總兵力。於本年六月底。計已達至。九百二十萬人。迄至本年底。當可增加至一千零九十萬人。又從事軍需產業者之人數。一年後。預定可以增加此一千萬人。現在約爲一千一百三十萬人。至一千九百四十四年之現在。推定能以直接或間接以有效的努力從事戰爭者之十五歲乃至四十九歲之人口。共爲七千一百八十五萬八千人。計男子人口三千五百八十五萬百千人。女子人口三千五百九十九萬六千人。又徵兵適齡男子之十八歲乃至三十五歲之男子人口。共爲一千九百六十九萬九千人。（美國現在之徵兵年齡。爲十八歲乃至四十五歲。三十五歲以上。不適於軍務。以致其召集殆已歸於停止）

馬克納特所發表之數字。如與國勢調査之數字比較。殊可視爲美國於人的資源上。現在已行近至能以動員之最大限度。即令美國今後竭施行戰爭所能動員者。可謂僅係在家庭中之女子勞動力乃至十六歲以下或四五十歲以上之青年及老年男子勞動力之豫備的人的資源耳。美國迦斯之人的資源。既已如此涸竭。竟致業已具體的呈現種種之現象。其第一即爲輸入外國之勞動力。以是自美國開戰以來進至美國內之墨西哥人勞動者。實已有相當之數字。第二爲動員黑人勞動者之進出軍需工場。此乃呈現自南部農業地帶轉往北部工場地帶之大批黑人勞動者北上運動。因以上兩種人種之大批移動。於是竟發生極其深刻之社會問題。如最近所發生之洛杉磯墨西哥人暴動事件及第特羅特之黑白人亂鬥事件等。均係趨於表面化者第三。係因未熟練之勞動者益形激增。以致能率愈形低下。以及工場事故之陸續不絕尤其因工場事故而所致之勞動者死傷人數較諸美軍戰死傷者竟達至數十倍之多數第四。因低減徵兵檢查之水準。以致兵員之素質極爲低下據最近人的資源委員會當局發表。謂「現在美國從事國內產業者之中。其三分之一爲四十五歲以上之人員」云云此可證明現在業已盡量着手於豫備的老齡勞動力矣此外於去年秋。又將徵兵年齡自二十歲低減至十八歲。即須服役。繼則最近又將對十七歲之青年開始徵兵登記風傳最近已行考慮發布女子徵用令矣。當開戰之時。號稱總兵力一百六十萬左右之美國陸軍。現在似已擴大至七百萬之大兵力。然而以漠視其他之諸形而擴充如斯之兵力。竟致其他部門發生各種之摩擦與障礙。亦乃必然之結果。美國當前最感深刻之人的資源不足。其最大之原因。實因擴充極大之兵力所招致故美國將示於世界之軍需生産力。因其內部中。殊包藏許多之矛盾。是以於人的資源上。美國刻亦經驗許多極其深刻之苦惱矣。

鐵庵小筆
名畫家齊白石趣事
鐵嶺 崔文

北平名畫家齊白石先生。號白石山翁。又號白石老民湖南湘潭人也。少爲木工。年二十八。始讀書。學詩於王公湘綺。其詩慎傑多別趣。尤工治印。始興西洛八家。既而爲南悲庵之方軼皖所。晚乃恣肆。不守繩墨。大刀闊斧。淋漓酣暢。自成一格。人多重之而一般青年畫家。爭多拜投門下。稱弟子。即平市一般藝術學府。亦罔不以之爲招牌。藉資號召當民國二十一年秋音樂家楊仲子。長平大藝院時。曾聘齊氏爲中畫系教授。聘書送至。不予接受。最後楊以聘書普通函中附去。齊發覺甚。乃疾書「齊白石已於民國二十一年九月二十五日死去矣」。於封面仍發還之此書。尚存藝事。竟事隔三載而齊氏平藝舉之約。前則却之以死。今則甘之如飴一辭一勸迴異常人。其居室。恆深鎖。鮮見一啓。齊獨處其中埋首爐案日以爲常。人咸以怪人稱之云。

国際劇場 GEKITO
今日演 上集 演期 七月二十二至二十四
☆新華公司古装巨片☆
双珠鳳
袁美雲 梅熹 主演
下期接演續集
七月三十一日 新中華出品 愛情喜劇 紅粉知己 周曼華 主演
加演滿映新聞

興亞電影院 鐵西區 電五三二五
滿映出品 廿日至廿三日
娘娘廟 張靜 主演

光陸 CAPITOL THEATRE 城內中街路南 電[四]三三六三
廿一日至廿七日
中華聯合公司哀情巨片
千金怨 龔秋霞 主演
下期 西廂記

電影院 奉天電車路 電[二]三七九一
廿二日 廿三日 廿四日
上海佳片
卓文君 顧蘭君 主演
下期 新婚大血案

天樂 新声電影院 城內鼓市胡同 電[四]二一八二
廿二日 廿三日 廿四日
中聯公司出品 戀愛喜劇
小婦人 袁雲美 主演
下期 黃天霸

天光電影院 大西關大街 電[二]三七二八
廿一日至廿七日
中聯出品 哀情巨片新版
千金怨 龔秋霞 顧也魯 主演
下期 歡樂年年

雲閣電影院 北市場 電[二]五三九
廿一日至廿七日
中聯出品 哀情巨片新版
千金怨 龔秋霞 顧也魯 主演
下期 一串珠

金城有声電影院 大西關大街 五斗居
廿一日 廿二日 廿三日
滿洲映畫協會出品古裝巨片
娘娘廟 張靜 浦克 主演
下期 落花恨

光明電影院 城內鼓樓南 電[四]二一八八
二十一日 二十二日 二十三日 只演三天
劇目 奉天新光劇團公演 新歌劇
法網 內有流行歌曲 大布景 偵探大悲劇
全體演員演出 每日更新節目
同時演 王麻子膏藥

滋陰補腎丸

健腦補腎藥 主效力奇速決無虛詞果能試驗一服便知
腎經不足體格虛弱 腦筋不足記力不佳 請服用滋陰補腎丸
主治 夢遺滑精 先天不足 腎虧陽萎 早洩萎靡 思想遲鈍 健忘善誤 神思恍忽 見事厭倦 久婚不孕 一孕久停 精寒精冷 精稀精薄 腰痠背痛 耳鳴眼花 頭暈目眩 專固精關 補陰益精 固歛正氣 補養腦力 強健神經 補諸虛 煖丹田 添精髓 壯腎水

奉天市小東關小什字街南登道路東門面三間便是
製造本舖 魁仁藥店
國內各代理店
奉天皇姑屯 同茂姓 昌圖署西街 興濟大藥房
新京大馬路 義和謙 昌圖中央街 太田東亞藥房
安東六道口 瑞祥泰 大石橋 長生堂藥房
安東三道橋 裕慶永藥房 營口石頭道 萬春堂
西安中央街 積盛壽藥房 齊々哈爾 萬育堂
佳木斯德祥街 金石書畫所 營口太康區 咸春堂
撫順大馬路 信仁堂 綏中 天生堂
吉林河南街 民生藥房 西安 同仁堂
濱江正陽街 天育堂 鞍山鉄西 紀五大藥房
鳳城南大街 博愛藥房 新京大馬路 義和大藥房
虹螺峴 永興堂 西安中央街 和發祥藥店
海城中亞街 育泰和 開通北街 廣和堂
鞍山明治通 同和昌藥房 遼城 世益堂
三江口 大興恒藥局 鉄嶺 義和堂西柜
東寧 同和昌 公主嶺河北 積盛益
滿洲里 興順公 莊河 滿洲大藥房
通化 世界藥房 黑河 大同藥房
新立屯 濟寰藥房 安東 同和昌
通遼南大街 仁和長 鞍山錦丰街 寶和堂
開原陶鹿街 同源廣 輯安 福盛裕東記
開原陶鹿街 元慶長 輯安 復興藥店
遼陽西東 常盛東 甘南 和順公
凌源 濟生藥房 義縣 大生藥房
錦州東關 正記藥店 扎賚諾爾 泰和藥房
蛟河 義盛和藥店 北安 泰和堂
昌圖西大街 慎記藥房 梨樹小城子 永增福
昌圖站前街 廣增義 扶餘 志泰盛
奉天代理店中街 中法大藥房 長電話(四)二八五九番

村民自興實踐增產

村合作社・縣旗聯設立要領

【新京】茲誌因興農合作社之改善指導而實施村興農合作社及縣旗合作社聯合會設立要領如次、

△村興農合作社設立要領、

村合作社之設立極力避免形式的弊病、係以強力之興農會爲基盤、由主要地域實行重點的漸次設立之、以造成村民自興協同精神之增產實踐部門爲目標、至康德十九年度設立完了、村合作社、暫時基於縣旗合作社指導與農民協同責任下作成之宗款以運營其組織及事業、關其事業則、暫行農事共勵、生產用具及生必品配給之斡旋、生產物之共同販賣、共同施設、縣旗合作社實行之信用業務之斡旋等、漸次實行信用事業、共同購買、農業共濟等事業、

其機構、則以村長爲社長、以與農會長爲董事、除特別置一品常務董事外、並設以與農會全委員構成之協議會村合作社之運營、實行重要事項之協議、並當駐縣旗合作社職員一名關其社員採取加入形式並得徵集社費、共勵費及事業手數料、且由此等收入與補助金、寄附金、補充經費、缺損時、依興農會單位之社費分賦比率分擔之、

而同村合作社移行之順序、首謀興農會之整備、與農會未組織地區應整備村辦事處以此爲據點、昂揚興農會之育成、無村辦事處之村莊、不真速設立村合作社、至於以水產、畜產、特用作物等爲主目標之特殊合作社之設立、並不以村爲單位、故應選適當地點、

△縣旗合作社聯合會設立要領

縣旗合作社、對於在縣旗域內設立村合作社達半數以上之時期、則改組聯合會爲、除加入村合作社之會長、副會長外、並置理事長、理事參與理事（爲名譽職、以地方有力職者充當之、）後由政府任命之機構與現合作社機構同、整備興農會之育成強化、村合作社業務會計之指導監督及合作社職員之養成訓練等機能、事業與現合作社担負倫村合作社事業態形活潑化時則漸次委讓於村合作社信用事業、與聯合會之與農會不行直接還發與聯合會及村合作社實行直接交易生產物之共同收賣、以村合作社爲單位、聯合會運營機能、生必品之共產購買則以合作社爲單位實行之、

熱天鍛之江上軍

（上）精神煥發、勇氣百倍、與灼熱陽光相搏戰的刺刀術、

（中）松花江流滾滾、白沫翻飛之水泳訓練

（下）耳戴受信機、手叩電鍵、他們在磨練着通信技術、

擴充教學注意勤奉

田中文教部次長就任談話

【新京】田中文教部次長自二十二日就任次長後、當即實行初次之記者團會見、并對教學機能之刷新、社會教育之振興、學生從事勤奉之期待、教師素質之向上、并徵兵制實施後明年度在滿朝鮮人之特別錬成等當面諸問題談話如左、

文教行政全般之各種施策在民生部時代即有種種之計畫實施矣、今後之每個施策不單是文教關係者之工作、希望國家全體之立場強力推進之、教學機能之刷新爲此次文教部新設之一大問題、此因機構改善、之關係已全上軌道矣、今後地方教學組織之擴充目下進行研究中、教育之充實在乎國民教育之普及、竝底努力於初中等教育之擴充較增加大學高專教育尤爲重要、必應留意內容之整備充實也、社會教育之普及均屬此等問題也、鑑於社會教育之重要性對其振興亦應努力、尤其自滿洲之特殊事情觀之、宗教方面之力量最強其指導育成爲重要事項之禮教社會教育關係係官之錬成爲先決之問題目下各處舉行懇談研究會中、前施牡丹江省下之學生勤奉活動狀況視察後、對其全般、的觀之已收到好成績矣、理解勤奉精神應有不負親邦學生之自覺、關於在滿朝鮮人之特別錬成其綱部案已見決定矣、其實施準備當着進行中、對今後之實施必企其萬全、教師素質之向上在乎師道教育機關之教育內容充實與現職教師之再錬成二面教師之素質向上問題與待遇問題亦有關係、從來平均傳給之提高雖曾努力、但尙未十分充份精神的優遇、恩賞方面目下亦考究中、文教行政之全般正企待內容充實、對教育之施設亦努力於內容之整備中、

努力發揚博愛精神

宣撫診療班赴豐寧工作

本社主辦

（承德特電）西南國境地區、炎天增暑、頗多苦勞、爲醫療此之貧病者本社特主辦之宣撫診療調查班二十日於承德已將準備進行畢事、是以二十一日晨班長高森醫科上學病院長以下班員五名、訪第五軍管區司令官於司令部致辭、次參拜部內忠靈廟、然后傾聽司令官致慰勞辭、更撮記念影、嗣十時經司令部將校及官民歡送、已赴最初預定地豐寧縣矣再一行計爲醫大診療調查班、電影班演劇班亦宣撫先鋒隊、此行特往嚴蓄努力建設明朗熱河之地方民也、

僻地病民受惠良多

戴參謀長感謝談

（承德特電）當本社主辦之宣撫診療調查班向西南國境地區出發之際、第五軍參謀長戴元少將、二十一日發表如左之談話

此次康德新聞社主辦向西南國境方面派遣診療宣撫班、協力本地區肅正、蓋以本地區具有特殊性、尤爲山間僻地、交通不便、常受八路匪之暴虐之脅威、縣民多與我邦軍、協力向共匪之肅正邁進、民衆亦與軍隊一體、協力八路匪之剿滅、尤爲對應八路匪之卑鄙之謀動、於炎須下致力集團部落之建設、然以衛生狀況甚惡、且無渙醫、故常此暑熱之際不時發生疫病、軍隊方面已派遣軍醫等擔當救濟、然以尙有軍本隊之關係、故不能十分期待、正當此際能受診療宣撫班之蒞臨地區民衆所切望之滿洲醫大病院長博士及有名之諸先生之診療從實表無上之感激、而歡迎十餘名充滿建國意氣及感激之靑年學生諸君、更使第一線現地之靑年行動隊及各部落之靑年等、充滿感謝之熱意及意氣、現在第一線戰線之靑少年等、對於八路匪非人道的殘虐行爲及政治的欺瞞手段極爲憤忱、因而結成靑年行動隊、或以部落之自警團員、不分日夜、不顧生命與共匪相戰、而担負軍隊之補翼之一翼、挺身於明朗熱河之建設、長後但祈以冒酷暑之一行之發奮與健鬪保進西南建設之成功、

省政圓滑運營

召開事務連絡會議

因奉天市擁有百五十萬人口之特殊性於省運營政上有重要性於是要與奉省市間行政面密切之連繫奉天省總諸、二十三日於大和旅館召開網羅省市首腦部之事務連絡會議對現在之省、市行政事務之連絡予以全面的檢討同時對今后之事務連絡將泼行協議出席者省側省次長建設、民生、實業各廳長以下各科長市側副市長、行政、實業、衛生工務各處長以下各科長、

鐵嶺土地生產力調查記

【二】本報記者 董博文

小麥豐收增產完成

各村民咸欣然準備出貨中

青年們努力吧

國家生產力增強、和農民們正確指導一切一切都在你們身上、還有社於國家、有利於農民的工作、你們要好好幹、將來一定會受到表彰的感激的情調、昂揚的精神、充滿了調查員的面部、他們抱着熱與力、向這第一線上活動、

尋暑過人熱氣雜奈、如蒸徙般的旅舍、徹夜無眠、於鐵嶺渡過第一夜後、凌晨起床警束一切、但爲此行使命之達成、乃奮然參加本調查工作觀察班全員、於九時再至縣公署、會見別府副縣長後、即由該縣屯政實業兩科、主要人員出席下、在副縣長室開現地增產狀況懇談會、我們談到鐵嶺縣的

小麥豐收 狀況、鐵嶺全縣共有二十六主村、二百七十餘屯、種植小麥最多的主村、要算鎭西堡、紅崖咀子、蓮花泡、澄海屯、大汎河、湯牛堡、新台子、石佛寺、陳平堡、阿吉堡、錫相國、青堆子、夏家櫃、娘娘廟、劉家店、双樹子等十六村、因爲各村情形不同民心不一、總計說起來、比去年強的多、大約一成增產目的是無疑的達成了、但甚依據土地生產力調查、對小麥採取

坪刈調查 方法、即是由每村或者每屯、選定的圃場、（分三種良好普平者、及災害者）實行坪刈調查、方法是由選定圃場刈取小麥之後、在當地打場將其收獲量平均起來、綜合各圃場情形、依此爲標準、分別出實若顯土地生產力調查規定、應當一塊地一塊地去調查、但是限於經費乃採取坪刈方法、所以收效甚宏、農民均

踴躍出貨 在鐵嶺小麥是收到良好成績、其次談到土地生產力調查、在鐵嶺縣大概是分成三步、第一步準備調查、這準備調查、一方面是對外業員的精神訓練一方面是對農民的宣傳先到各村屯去召集農民說明土地生產力調查要旨和意義、第二步是一

筆地調查 這一筆地調查、也就是一塊地一塊地而言、

地一塊地的調查、第三是步坪刈調查是專指小麥而言的在鐵嶺全縣廿六村、全般展開了土地生產力調查、現在已經完成了十二村、當局很相信的說在本年秋收當時、本調查決定完成、這調查班是分成了四班、而其中分爲踏查班、及監察班、踏查班担當生產力調查、及圃場選定、監察班担當作業及衛生取締、在懇談會完了後、我們一同到現地

熊官屯去 看看作業狀況、並調查方法、省縣各員及記者一行乘馬車到現地去、遙望青禾遍野、綠蔭蔽天、予想本年增產可期、不禁令人歡欣、十二時到達現地熊官屯、參觀了生產力調查班宿舍、這井然有條、活描出一幅農村風景、當調查班到農村來的時候、縣長、副縣長願念在此農民食糧缺乏聲中、以

絕定愛民 爲本旨、關於每穀蔬菜、以及夜間用的腦燭、並一切生活必需品、完全特配給調查從業員、決不令人民有一草一木或一文錢的負担、所以調查班到處受農民歡迎、他們是每日早五時起床五時卅分朝禮、六時早餐、六時卅分實行到田間去實施調查工作、十二時歸宿舍午食午後二時出動、夜七時返回晚餐飯後對一天工作「調查票」作整理去整理常常幹到午夜十二點鐘才入睡、但他們不覺辛苦、班長邱鎭泰氏對記者說、爲

完成聖戰 國家期待着增產、是全國民不分男女老幼誰不是都在增產工作戰我們不覺累覺得有幸趣、因爲我們立於生產增强、指導者地位、我們爲國、爲個人技術、爲農民均應完成了我們的任務當生產必成、完成大任的時候這是多麼高興可參觀完了調查班宿舍到

高力站屯 去現地視察這生產力調查作業狀態、看這一班青年們、都在揮汗如雨或用體丈量地、或在用胸前懸着木牌、担當齊生產圖描畫、調查票的記載、生產圖大約分爲左列數種、

大豆黃色 高粱赤色、小麥茶色、水稻青色、濟稻青色斜線、其他作物黑色斜線（但有蔬菜或作物須紀入名目）休耕地赤色短交叉、二荒地赤色斜線、未利用地及可耕地不着色、以上是生產圖的描畫和記載方法（照片爲當視地生產力調查生產圖之插圖及記載）（未完）

照片　祖州城遺蹟

激勵青年挺身建設

于大臣赴吉視察勤奉隊作業

【吉林】爲激勵挺身國土建設吉林地區國民勤奉隊總司令于民生部大臣一行于二十二日午前十時二十八分到着之列車來吉當直赴省公署聆閱金總司令申告並情況報告後午後一時赴豐滿堰堤、聆閱宋吉林司令申告並詳細現城報告以及空閒工程處長之報告概況之報告上謝而同三時舉行吉林縣大陵德惠中隊之閱兵、對全身晒爲赤銅色的隊員由衷心增與激勵之辭、然後該大臣於金內一巡再視察堰堤建設現場對敢鬥之隊員作了激勵同五時由豐滿出發回吉林第一日之日程於是終了、繼讀該大臣以二十三日午前八時三十五分發列車經由磐石轄赴樺甸之預定

自興村之育成

開南滿地區講習會

所謂戰時下農村振興試金石之自興村、關其育成、於農業技術及全般的營農改善指導上、果遂重大任務、而以自興村爲中核之農事改良、節節舉得成果、鑑此實狀此次中央開地區別之自興村實態調查員講習會基此南滿地區講習會自二十六日至二十九日、在奉天市興亞會館、招集奉天安東、四平、吉林通化、各省下、自興村設置縣關係者、營農擧行、參加設置縣、爲本年度新指定自興村之部落、以南滿地區自興村之營農技爲主、實驗既設自興村、把握農村實態實施一般農事指導之講習、主要講習課目、如下、

一、村政概況

一、村個別概況調查

一、營農改善指導及農家調查、

一、村實情之聽取調查、實地講習二十八日在營陽縣下自興村現地行之、

協助開拓生活建設

第一回大陸協力隊來滿

【東京二十二日電】受滿洲開拓研究所長陳峻義等博士之懇請、東京目白女子大學、在決戰下暑假、行有意義之獻納奉仕、學生希望者甚多由家政學部選拔三十名、在大東亞省、滿洲國開拓總局京解之下、以家政學部長大關演子教授爲團長、編成三分隊、結成第一回大陸開拓農家生活建設協力隊、二十五日由上野發、經由新潟渡滿、一行之入鎮地爲吉林省舒蘭縣小城郡上開拓團、三十日入現地、在郡上實年塾內及部員分宿、開始協力作業、整備開拓村建設生活、被褥之薄式改造、開拓婦人服之作製、子供服之裁縫實施一般修繕、促進食糧生活之機能、廚房之能率化、雜穀料理、看護小孩烟突之修理、防寒設備之改善、在短期中、幫助實習、八月二十日由該村出發、一週間在全滿各地生產見學、月末歸還、

軍援連絡會

協議進行要項

奉天省宣化保育委員會軍事援護連絡會二十二日午后二時起於協和會省本部三樓會議室舉行由省協和會第二軍管區等各關係者出席、關於如左事項、遂行協議並商討時局下益加重要性之援護事業活潑化爲運動展開主要

協議事項

一、十年度上半期所實施之軍事援護事業結果報告、

一、十年度援護事業團體之計畫、

一、各援護事業團體相互之連絡、

二期動員臨近

勤奉局懇談會

【新京發】勤奉局因第二期動員迫於眉捷爲勤奉制度之趣旨更進一層的滲底二十二日午後三時起於勤奉局與弘報處關係官舉開懇談會弘報處側竹下參事官以下各參事官各班長勤奉局側半田局長以下關係官約有二十各出席發行無隔閡的意見之交換

第二回記者考試

八月八日在各地舉行

【新京】第三回滿洲國記者考試、將於八月八日在新京（大經路國民學校）奉天（省立第二女子國民高等學校）哈爾濱（省立第一國民高等學校）三處、同時實施、曾由六月二十五日受理以來、至二十一日應募者達五百六十二名、若至截止之二十四日止、予定能增加一百名程度、女性亦能增十名、較去年度增加二成、應募者之第一次考試於右三個處、實施基本法史地經濟語學、作文等考試、對於第一次合格者之第二次考試於九月二十五六兩日在新京國通實施、

明確國民身份

準備外人登錄

【新京】政府爲適確把握國民乃至勞働者之實態動向、近將劃期的實施國民手帳制度對於十四歲以上的滿洲國人發給國民手帳、與此相併行以明確在滿洲國無民籍者及外國人勞働者身分關係刻下準備制定外國人勞働者登錄規則中、

無線電

晨 七月二十三日（星期五）六、〇〇（新京）國民體操（大連）初等日本語講座富宮盛逸 六、三〇（新京）建國體操由新京五馬路公園建國體操會場中繼 七、〇〇（新京）報時新聞 續（新京）管絃樂〇交響曲二長調（莫杏爾特作曲） 一〇、三〇（奉哈）經濟通訊 一〇、四五（新京）職場體操 一一、五八（新京）歌謠

晝 正午（新京）報時讀續（奉天）平谷調大鼓忠保國（二三）芮伯芝 〇、三〇（新京）新聞 一、〇〇（奉、哈）經濟通訊 四、〇〇（新京）新聞讀續（奉天）食料品小賣價格 四、三〇（奉、哈）經濟通訊 五、四〇（奉大）鄰組通訊 六、〇〇兒童時間（新京）新聞（大連）故事高基的故事 范仲六、三〇（新京）中等日本語講座五百木元

晚 七、〇〇（新、奉）報時、新聞、告知 七、三〇（哈爾濱）梅花調大鼓 大西廂馮程 爾續（新京）協和美 談救生船 銀姑讀續（新京）匯克受風獨奏中村公俊一、輕快調（中村公後編曲）小島福二二、拉那多（子得爾作曲）松本二郎三、梅奴愛特（波凱里尼作曲）（伴奏小野田正彥四、東方（苦魯作曲）八、三〇（新京）新聞、國民須知讀續（新京）農家時間土裝的製造放送員讀續（奉天）歌劇長板披（下）奉天成戲話劇團奉天金風音樂會編劇收之作曲指揮張士雅導演田原九、三〇（奉天）評詞宏碧緣（四三編坪安）一〇、〇〇（新奉）報時、新聞告知 一〇、三〇（新京）一、京韻大鼓〇大西廂二、相聲〇1、學四省話2、特別口技

奉天賽馬

秋季第一次

七月　二十四日（土）　二十五日（日）　二十六日（月）　三十日（金）　三十一日（土）

八月　一日（日）　二日（月）　五日（木）　六日（金）　七日（土）

每日午前十時半開始

滿洲馬事公會

奉天賽馬場

電話二四九四七　二〇四三〇

通遼防疫展覽會廣告

本月的期縣民防疫認識減絕百斯篤目期於七月廿五日廿九日會場通遼公會堂陳列品百斯篤標本記錄寫眞百斯篤預防及各種模型圖表一般衛生其他傳染病標本捕鼠機壁畫標語幻燈映畫講演會懸賞捕鼠機（創造品）一等三百元二等百元三等廿元（三）壁畫一等百元二等五十元三等十元（三）標語一等三十元二等十元三等五元（五）佳作二元（八）主催通遼縣公署後援通遼地區防衛司令部興安南省百斯篤防疫所

尋人

七歲女孩張書英上身穿粉色條花機下穿綠花白褲子紅色皮鞋頭梳兩個辮子大眼睛長臉黃白色隨同外祖母七月四日在山海關換車之時丟在車上如有人送回家必酬謝百元如送信而得酬謝貳百元通信濱江道外太平橋梨華街十二號鴻興昌崔德興便妥

律師王策安代龍泉旅社湯塘明記代表人袁紹卿啓事敵人於去歲八月二十三日讓受龍泉旅社龍泉湯塘經房主人孫鑑宗於同年十二月二十六日曾登報聲明茲經房主人已將全部房產出賣於滿洲需業株式會社由本年七月十八日起敵旅社湯塘同時歇業所有善後事宜已委託律師王策安完全辦理凡與敵號川換及保證一切事宜於奉星期內向王律師事務所接洽逾期敵號不負責任特此聲明住奉天市大西區大西街二段一九二號律師王策安住奉天市大西街一段三十一號龍泉旅社湯塘代表人袁紹卿

催眠術

通信教授▽學習催眠術有修養身心保健▽成功▽健補體魂▽除病辯疾及解決宇宙一切奇妙現象之功能知遠方情形預卜未來吉凶及種種奇妙不可思議之實驗又能治一切奇難病疾藥石不能治及厭惡不戀者皆收奇效學習最易不論男女老少凡能看普通報紙者皆能通信教授照法修習早日成功鮑芳州精神學研究所長即鮑芳州博士主任徐聯銘名馳大下口碑載道充各地學者來函請示優待各界大募學員（通信教授學費祇收五圓書籍義郵費在內）希講者切勿錯過良機備有報名單函索請附郵票六分即寄

大連市逢坂町一三〇番地尚誠號內寓

鮑芳州精神學研究所

駐大連市代理員　于升庭啓

シーリング

新高洋行印刷工業所

大連市□□町二番地三十六・二

電話⑤四三六三番

滿洲家畜診療所

傳染病予防注射其他一般

吉野町二九　獸醫師　井沢一郎

電話2・1415

明鋼品切紙刀片專門製作

大連市大龍街七六

協本鐵工所出品

電話(三)二一九五番

各尺寸隨意定做

續招新生…半年畢業

滿洲文 助產學講習錄

助產士檢定試驗準備書

本會爲家庭婦女所特設之醫學講義凡欲得助產學識的滿洲婦女們特爲不得求學者編此助產學講習錄親切函授半年畢業發給畢業證書可得認許狀可獲得學力認定證介紹實習推薦職業誠爲女子經濟獨力之良書

▲簡章報名書附郵票六分函索即寄

大連市松林町四六　滿洲助產學講習會

會長醫學博士岩島覺三

阿備司經片

由內服而收卓効的人造女性荷爾蒙劑

對於 帶性緩和效力強大調經

經痛・月經不調・經期 閉經・乳汁不足

更年期障碍・調經

【包裝】100片 500片

人工營養兒

（藥價一日・僅數分錢）

小兒用　有粉末

若素

發育不良應以如何補救呢，最好能服用若素，在若素中含豐富營養素，助成兒童强健，發育完善，體質堅固。

奉天・大連・新京　若素製藥株式會社

鳴謝眼科聖藥治愈

在二年前敝人患目疾之症初病於左目睡人間生有雲翳祝物不清中外名醫尋藥偏方不但無效反而加重二年之間雲翳遮滿全睛而右目已有傳染痛苦極矣晝夜不得安眠敝人想眼目是人生全身之光遂略有畏懼寸步難行今已雲翳遮滿百治無效恐一生身將不完全矣祇可听天由命吧誰想去年秋季經友人介紹德家藥店保目全睛丸達明睛藥水專治眼病真如神藥一般效力果大敝人以函購買三盒藥水兩瓶眼後果見奇效速購眼藥數盒雲翳已退快復如初敝人喜之莫難以言墨所駐行谷今重見天日功德沒大焉因無法圖報特登報鳴謝藉以轉達有患目疾者請速購治愈焉

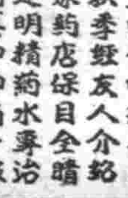

外埠函購郵費四角

總售處　德家藥店

羚羊清毒散

治小兒疳疹丹痧流行瘟疫

定價五角

奉天大北關商生堂藥店

遼毅版

海城新整縣政目標
順應戰時體勢爲全舉國模範

縣當局、爲謀順應國策之遂行、期決戰下官民一體完遂大東亞聖戰之早日完成、乃於本年度重新縣政目標務俾達成使命、其進行方策計爲一、肅正綱紀、二、強化防衛、三、增產誠可謂言行合一之模範也茲將進行詳志、一、所謂綱紀肅正者、關係當局設立監查室、物價監查要員、專務一般官民不合軌道者、嚴加查辦以養成中堅分子、認識戰時下爲官民之任務、二、防衛強化、關此項海邑會於去歲設立警防各監視哨共計十四處今歲爲強化防衛起見、重新建設各監視哨及監視隊本部、約在九月中旬監視隊、各部即能竣工、對於將來之防衛上頗稱完善、三、增產爲戰時下各地所高呼之號、當局爲謀事務之圓滑進展、曾於春季設立時局增產推進班、近日又編成土地調查班、分赴各街村管內、持由地政科照抄增產圖面、實調查一切農作物、及利用區分極爲詳細、此外各機關及各學校學生、料理節、妓女等、共編成除草奉仕隊在炎暑下至農事現場施行、除草工作、以助農家增產之實義、

爲視察決戰體制下的鋼鐵增產之現勢、協力組織鋼鐵增產督勵班、將於近期來縣視察昭和製鋼所之工場及滿洲神鋼工場等其他各工事、

慰問勤奉隊

【海城】縣當局、以太縣供出

勤奉弘報隊將延期來遼

【遼陽】遼陽縣界（燈台）之築堤勤奉隊、以建國副士之精神、耐苦變勞的站在建設線上、耐苦變勞的勇猛工做、堪稱赤誠奉事之建者、茲當局爲激勵其勞瘁、慰問其勞瘁計、特著大沼副縣長、王勸員科長等數名、於本月十七日、乘車北上、並附帶肥豕四頭、及其他慰問品若干、至現地懇懇慰問、並謂其爲國宣勞之熱誠、並招集勤勞的勤奉員等、訓話、副縣長等、在此泊夜一宵、定於十八日還遷、當局對勤奉隊殷懃猶至堪感激。

沃土逢甘雨

【劉家街】俗云、雨貴如油、當此全國民皆奮起努力於農作物增產之期、自春耕播種及至除草培苗、無不賴於風調雨順、現本街附近一帶農田之小苗雖綠黝郊甸、而頗感缺雨、當於農民盼雨之下忽於月二十一日午前十時、陰雲佈滿天空、更於正午細雨紛紛而降、此次之雨、可謂大助增產、農民各個額手稱慶。

【遼陽】奉天省勤奉弘報隊、爲慰問於炎氛下展開勤勞奉仕之奉天省下道路、原定于十九日向現地進發、嗣以諸準備之關係、已延期至廿六日一行蒞遼、包羅在奉畫家、文藝家、照像師、各弘報關係者卅名、於現地或以彩筆、或以照像機、或以鋼筆、敘描敢鬥之勤奉健兒之勇姿、向一般傳達國家的勤奉事業之大的活動狀況、預定于三日間慰問遼陽華、再赴營口市、作同樣之慰問、其在全滿初次舉開之成果、頗堪重視。

謀提高教師素質
縣派七教師赴奉深造

【遼陽】本縣爲期初等教育教師素質向上、及學業深造起見、曾自本月一日間、派遣（一論）、黃珍琳、姬家林（二論）、李述文（三論）、彌周成仁、孟慶珍、霍淑琴等七名、前赴奉天師道講習所訓練、現在該員等、在六個月訓練期間內、業已修了、於昨十七日、同時回縣、除向正副兩縣長、報告受講之經過外、並由縣長有懇切之訓示、藉資激勵、然後各歸勤務地、對于遼陽縣初小教育、又有一番新進益、不下可知矣、

警方檢查旅客

【海城】本縣的警護隊、因勤務繁忙、對於車站上昇降旅客檢查工做之一部、讓與警察官吏、負責監檢、故日來警察署之警察、對檢查職務異常忙碌。

奉公滅敵決意如鐵
勤奉隊員又造成美談

【遼陽】在此決戰體制下、國民爲盡擧國之誠、故自本年勤奉制實施以來、國民無不欣快應募此實爲空前未有之盛事新京特別市勤奉隊在遼陽市從事防水工作中雖炎熱的陽光下、亦無不熱意工作、於昨十九日曾有一新京特別市勤奉隊員孫某、偶得感冒、同隊員無不勸其休息一日、然孫某以奉公爲重、此小疾實不足介意、隨帶病從事工作、在火一般的陽光下、被炎熱的太陽晒在背上滿身汗如雨下、在不知不覺中、感冒已癒、至晚自覺身體已爲清爽、一般隊員因此無不感孫某奉公之誠、皆願勉之、故似此孫某者、帶病從事工作、實爲青年中少得之勇士、

十一週紀念日 定無事故旬間

【鞍山】本市郵政當局爲徹底撲滅郵政事故計並與全國各郵政局相呼應、決以本月二十六日郵政十一週年紀念爲中心、由二十一日起、實施郵政無事故旬間、本市郵政局長佐藤吾妻氏爲使週間內達成良好成績、決率起全局職員對一切之郵政事項、務求禮周周到、以期達成唯一的好成績、

國民宜自肅自戒
醉生夢死乃國賊行爲

【遼陽】在大東亞聖戰方酣之際、我們後方國民、絕當自肅自戒、全體奮起協助親邦聖戰之完遂、決不當再醉生夢死的過着糊塗春秋、所以現在的國民都當奮勇當先、致力於增產工作雖然表面上人人都明白如此、然而暗地裏金屋藏嬌、自過其幽閑生活的人、也大有人在、尤其近來市內、各旅館中時藏野妓以圖招攬、從中漁利、眞使人聞不忍聞、而一般漁色之徒亦竟不惜金錢、不顧名譽、終日在旅館中鬼混、他們忘却了爲人之本爲國民的責任、這實在是一種遺憾痛心的事今後特勸告民衆、對此等傷風敗俗、有損無益之事、少作一點罷、

鋼鐵增產期間

【鞍山】爲謀大東亞聖戰之期完遂、必須以增加鋼鐵生產爲目標、故曾於六月一日起全滿各地鑛山工場等都實施了『鋼鐵增產期間』以激勵向增產戰鬥之產業戰士等、而最近政府經濟當局並鐵鋼協會以及其他各關係機關等

慰問礦山增產戰士
組成演藝班開慰問大會

【遼陽】當此決戰體勢下農礦業之增產工作乃爲當前之急務故昭和製鋼所本年度鋼鐵之增產量頗爲可觀尤其在於弓長嶺之採礦所工人莫不以礦業增產爲已任故關係當局爲慰安在增產線上之勇士並家族起見乃於昨二十日始亘三日間於弓長嶺舉行礦工慰安演藝大會當日往者非常踴躍莫不感激關係者之如此往惠預想今後礦工對於增產途上更能再一步的向上邁進、

學校暑期定假 一律改爲半休

遼陽市內街公立各學校頃奉政府指示於定期暑假曾改爲半日由七月十九日起至八月十九日止約一月之間午前應照常受業午后放假於家庭中會指示作業自宅修業等課程、

揮汗致力防水工事
市當局擬組成演藝慰問

【遼陽】國民勤勞奉公法自本年頒布實施以來、全國各地即一齊展開勤勞奉公工作、新民特別市及四平省下勤勞奉隊、遠來遼陽市、從事於防水工事、在此暑熱夏天、奉公青年發揮其奉公國之赤誠、滿衆汗於國防建設事業實令我遼陽市民感佩之至、故此市當局爲表示感激之意現特擬組成演藝團、赴勤奉隊工作地實施演藝慰問、並聞四平省長曲秉善氏亦定於月之二十一日率同羅秘書官等來遼慰問、藉資鼓勵、預想該等勤奉隊員聞此消息更能奮勇當先、致力於防水工事之工作矣、

縣民勤勞奉仕

【遼陽】本縣產業當局、鑑于時值中夏、天氣無常、陰晴不定、足以使病害虫蕃殖跑子、藉以滋生繁殖、是以本縣境內之各農作物、不免病害虫等之發生、實爲本縣之大敵、爲避之苦害本縣爲完成與時增產之計劃、及民生

協商蒐貨對策
安達科長出席會議

【遼陽】省公署爲期本年度蒐貨萬全、曾一度考究如何能使農村穀物圓滑出貨的對策、並促進農民對蒐貨積極的協力、關於從此對策、決定廿一日、廿二日之二日間、在奉天市興亞會館、召開省下關係科長會議、遼陽縣有方產業科長、與安達經濟科長、奉命後、於昨廿日聯赴奉參加、擬於公畢、即行歸任、預想經此重要之協議、對於遼陽縣下之蒐貨與配給滲行止、與確保戰略緊急農產物之分配額、以及農村重要生必物資之重點配給、有正確之規定、在實施上、可得圓滿目的、而無有遺憾、

密賣革席者被檢舉懲辦

【遼陽】王作山、楊林、石德普、三人均爲遼陽縣縣子街人氏、不知在何處、三人曾密買革席三大車、於縣子街私行高價出售、那知事機不密、被縣警務科特務股及經濟保安股偵知、乃於日昨將三人逮捕到縣、現正在取調其犯罪事實、

徹底管下民籍
應填寫呈報到縣署

【遼陽】縣民政股、爲使一般民衆、徹底國民民籍之立法精神起見、茲經通令各街村長、對現下管內之有本籍所在不明者、及本籍不分明者、居住者、嚴加調查、住所籍貫、是否於國內有地籍關係者、應依另紙樣式、求一確實之本籍、及居住場所、期壯丁把握上、而無遺憾爲要

遼陽賽犬
入場票一圓 彩券五角
開場 十一時起
七月 3 4 10 11 15 16 17 18 24 25
社法團人 滿洲軍用犬協會遼陽支部賽犬會
電話（總）二四二號

每日一題（七）
戰時婦女的覺悟
女人不該以弱者自居 男人却該以弱者相待

婦女問題、還也許是道學先生們以爲駭人聽聞的、正像我昨天說的那樣、他覺得無論是什麼、只要一提到女人、那也許全是輕薄、不正的表示、當然是君子所不該道、但是現在我可要冒犯了、因爲我要開始談女人、

本來、構成人類半數的婦女、無論在家庭中、人倫上、都是佔着極重的地位、那麼、我們又豈可以有傷風化而不管？

這裏主要該聲明的是、記者既不像易卜生那樣瞭解女性、同時我也並不像史特林堡那麼憎惡她們、我是要站在人道立場上、想說些公平話的、

近來我常聽說一些知識女性、在高喊着什麼『男女平等』、不錯、那似乎是應該的然而妳們該知道究竟怎麼樣才能夠『男女平等』？這恐怕是先決條件吧要像我們鄰居樣子他老纏着向掏『嫁漢、嫁漢、穿衣吃飯』主義、一和丈夫吵嘴、竟是什麼『男女平等』的那套話、她還自以爲洋洋自得、其實、她不會正在自己打着自己的嘴巴、因爲她既甘於依賴性、當然也就是寄生虫、那麼、所謂的『平等』、却又是從何說起？

時代的女性們！我願向妳們進一言第一、我們該仔細看看時代、還是需要我們每個人都自覺的、當然女人也不能除外、所以我們該徹底拋却那所謂『嫁漢嫁漢穿衣吃飯』的依賴性、我們要充實自己無論是智的和體的、同時我們要負起責任來、在家庭也好、社會也好、因爲那都是同樣的力量、尤其是現在、男人的工作一天比一天的多了、這是需要我們婦女全能來代替的、看！德意志女性的勇敢、覲邦女性的赤誠、那都是妳們的好榜樣、

同時、我對那些極端輕視女人的男性、也有個小要求、我們誰知道、天賦的本能、男女是各異的、女人特有的母性愛、那是最偉大的、致於體的和智的男人都比女人優秀、因之我們該處之以強者自居、對女人該寬仁、善柔與指導、來扶植她們的前進、若以驕矜而輕視、以武力而欺壓、那決不是大丈夫該有的氣概、所以說、打老婆而自詡的人、非但不是英雄的表示、而那却正是象徵人類愛的薄弱、朋友！只要我們一想到自己的母親、我想誰也不會反對我的話吧、最後、我宣明我的主張、是『女人不該以弱者自居男人却該以弱者相待』、親愛的讀者們！你們也贊同嗎？（吳記者）

（巴賴）最重女權之民族

南方的國家。對於女權都特別遵重。在有的部落裡。竟實行着母權制度。蘇門答臘西海岸巴頓。地的米南加費族。可以作這種母權制度之最顯明的代表。王米南加費族的社會上。血統是專以婦人的嫡裔爲正宗。與我國之以子爲正宗者。正處相反的地位。家庭中以婦人爲主体。故所謂家族是承主母血統的婦人血族而構成。男子在未結婚以前尚可以在家庭中有相當地位。或人結婚以後。對於妻。子皆無干涉之權。夫並不算妻家的成員。祗在夜間在妻家住宿。白天須在自家工作。所以結婚並不能構成一個新的家庭。男女結婚時也決沒有父權社會所流行的『彩禮』在原則方面求婚是從女方的家族入手的。可是在米南加費族間許多地方。却是女方向男子家族求婚。她雖稱結婚爲『講愛陀嚴尼因德』意即爲『一人交換』這大約是古代民族間常有爭鬥爲了維持和平乃實行結婚。頗帶有政治的意味。

爪哇之風光

特巴湖之秀麗風景

漫談催眠術

同時有一位王醫氏發明了一種磁石治病。是根據人體及宇宙都充滿着磁氣而構成的。美士馬氏稱爲動物磁氣學。倡導磁氣術。並加以理論說明。美士馬氏根據他的動物磁氣術而施行治病他的理論是以爲宇宙間的物類是要受宇宙的磁氣的營養而生存的。人與人之間。因體內磁氣的關係都能互相發生影響。倘能運用自己的精神。亦能驅動別人的精神。便能夠察知未來與遙遠的事情。

他更說磁氣又有一種靈氣的精神力。可侵入一切的物體中使成運動。他更說『人和動物之間。有一種交感的影響。猶人強固的凝視力。可置動物於死地』美士馬氏按照這種原理。經過詳細的研究和實驗。最後因爲施行這一切治病而有效。因爲人體裡的磁氣因傳導而能發生作用。所以他便不再用這一切治療的方法。而物質等假借的麻煩手續。而創改一種按手法。是用兩手接觸病者身體很近的地方。由頭部撫至足部。數次。而使病者體內通。這樣便可以使病者得到良好的效驗。而恢復健康。這便是由動物磁氣術向催眠術邁進的一個階段。

黑爲氏更對磁氣下過一個解釋。他說『相隔的物體由牽引或反抗作用而生出互相的影響。這便叫作磁氣。這種影響。這便叫作磁氣。』

美士馬氏失敗

美士馬氏運用的學術。在維也納市行醫。頗受社會的讚揚。然而另一面却受到維也納市醫學界的嫉妬。因爲營利的競爭。而竟被誣毀爲邪術。美士馬氏受到這重大的打擊後。便不能再立足在維也納市了。

美士馬氏離開維也納市後便遷移到法國。目的是爲倡導他的學術。然而最後亦受到同樣的結果。可惜這位佔有催眠術歷史的明星。動物磁氣學倡導的先驅者。因爲得不到時代的認識。而被誣毀爲邪術。於一七八八年便鬱鬱而死了。這時期催眠術的名稱還沒有產生。美士馬氏死後。研究動物磁氣術的人雖一時陷於沉靜然而由於時代的趨勢。社會的需要。及根據以往的事實所以終不能消滅的。而研究者竟更趨日進的狀態。一八一五年又有葡萄牙人作進步的考究。結果他發現美士馬術的偵象。他所選用的方法是和美士馬不同的。他只用命令式的語調。便被術者入睡但所收到的效果是相同的於是他便決定了被術者入睡的現象。並非發生於施術者身上。而完全由被術者想像而生。經實驗結果。他察知被術者入睡眠狀態時。便停止一切感覺的。雖以硝酸或各種含有刺激性的藥品移至鼻管。而亦不發生任何反應。由實驗的證明及種種實跡的存在。而引動社會人士的注意。研究的人也日益繁多了。

一八四一年英國曼且斯耳的一個醫生普烈特氏。起初亦是動物磁氣的信徒。於試驗期中他發現被術者眼睛是緊閉而不能張開。他感到這種睡眠的現象是由於被施術的時候發生。當他在第二次試驗的時候。以用手凝視一瓶水的玻璃瓶。置於被術者的面前。使其屏心凝視。不久便看到被術者閉目入睡。所發生的現象與動物磁氣是相同的。於是他便察知被術者的入睡。並非關于磁氣的作用。而是一種特殊自發的活動的無思無念的精神狀態。於是他便把動物磁氣性完全打破。而創立了一種新的學理。定名爲催眠術。這便是催眠術降生的初期。普列特氏的這個深奧的學理。始得到世人的認識。而一般誣毀排斥的人。受實績的支使也無所乘機了。（完）

異習奇譚
摩族婦女的風俗 ＝姜娥＝
灑落的摩族

摩族是在越南之東浦寨。及交趾支那的邊境地方山間居住的原住民。幾乎是屬於尚未開化的種族。現在他們還是實行着物品的互相交換而沒有所謂貨幣的東西。一般的身長雖然是不足五尺的矮小軀體。但是却長得十分均勻的漂亮。衣服是半裸體的。髮是黑色。把髮伸長梳同後頭部束這一圓形的髻。有趣的是他們若一生病。就把這長髮拆開。用這髮來把臉部掩蓋住。

摩族最顯著的特徵。是他在印度支那諸原住民中最洒落的事。婦人們以裝飾她們的身子爲目的。有種種奇異的風習。她們那種對於華麗的裝飾物的愛好。更是出了想像以外。

在種種奇異的風習之中。最奇妙而且最盛行的是將長了婦人的耳朵。往那上面掛入各種的裝飾物的風習

摩族的人們在他們的孩子尚在襁褓中時就開始那將長耳朵的手術。向着甚麼也不懂的哭叫着的小兒兩耳用像針那樣尖銳的竹物突然刺入。穿成一個小洞。穿完之後又用細木做的耳環插進小洞中。然後再把甚麼重的東西懸在上面。起初這個墜的重量是輕些。形狀也極小。後來漸漸的重量同形狀就變成大的了。所以小兒到了成長之年。兩耳是非常伸長。其中有兩耳垂肩者。亦不算奇怪。

此種將長耳朵的事。是摩族婦女們最大的美的象徵。這種耳朵她們認爲是比甚麼都足誇耀。就是摩族的男人對着有這樣大耳朵的女人。也認爲是有非常的魅力存在着而這樣耳朵的美人娶爲妻子是非常不容易的事情。祗有摩族中最有能力的男子。具有人能屈服美人。才許可娶這樣的美女爲妻。

摩族的人雖然完全這樣的尊重着向大拉長的耳朵。但是這耳朵無論拉長到如何程度也不可拉斷。若是斷了。那就完全沒有價值了。所以長着不拉不拉地垂散着的耳朵的女子。便是女子的一生恥辱而爲人所輕美。摩足的男子們對這樣的女子更是不屑一顧。於是這可憐的女人就得過着與男子永遠絕緣的一生。

摩族的裝飾

這種風習決不僅限於摩族的女子。就是男子把耳朵穿個洞的也很不少。不過男子方面不如女子那樣厲害。雖然把耳朵也穿個洞。但是決不到兩耳垂肩那樣大的程度。他的大小推論着酒瓶和洒瓶的木塞相仿。並不故意用墜把耳朵向大伸長。然而男子耳朵的洞也和女人同樣的是以裝飾爲目的而穿成的。他們有時把從法國人手裡買來了象牙環。掛在耳朵的洞上。以爲是十分自得。

在此之外。摩族的男子們當作裝身具的還有黃銅的首環。這種首環是把黃銅絲做成不同形的東西究竟純然是以裝飾爲目的而戴着的呢。還是以保護咽喉爲目的而戴着的呢。

在首環之外。也把鋼或黃銅製成的首飾掛在手腕同足腕的部分。

他們和文明人不同的是不把衣服當做美容或美人的物件。而把各種的裝身具如首環。腕環。足環之類。懸掛垂體着。是最好的增加美容的裝飾。摩族女子的耳朵所以把伸得長大爲美人的資格者。主要的就是由於可以度量的在耳朵上懸掛着許多的裝飾的原故而產生的吧。

最後。所謂的摩族婦女三種裝飾。第一是把香有芳香件的木里做成的粉末散佈在髮上。第二是用鐵漿塗齒第三是用世不闌的汁液把指甲塗成紅色。其中把牙齒塗鐵漿的原因大概是因爲她們普通都有嚼檳榔樹葉的習慣在那裡面含着石灰分。塗漿鐵漿可以保護牙齒的原故吧。

消暑珍聞（三題） ‥姜娥‥
瑣話

一、瑞典放送捕虜之歌

瑞典之戰禍救濟委員會。最初試驗。向被抑留的英美捕虜。募集歌之作曲。最近於瑞典向其敵國英。美放送此種歌曲。一見所募集之歌曲。正反映貪好享樂的英美人之性質其大部分爲狐步舞。單鈎舞。華爾斯之類。據說特來到留於英國之德國捕虜。亦或有被募集作曲之計劃。

二、英國啞子編成第五列

意大利先年曾利用盲人銳敏的聽覺。編成盲人防空部隊最近在里斯本有啞子二人因間諜之嫌疑而被逮捕。立刻就判明了是英國內由啞子編成的第五列。此二啞子若由外觀看來。化裝極俊敏的外交官。如同善於跳舞的紳士。因爲是啞子而不服軍務。揮霍金錢於戲場中的樣子。故不爲世人所注意。然此啞子每當英國行定期航空繼發着之際。均不見踪跡於酒場。所以經具懷疑之官憲。遂繼續探索。乃痛知此啞子者皆調查偏輸國之動靜者。遂被拘禁。其結果確認英國內有啞者第五列之組織。同時亦明瞭所謂萬一被捕亦不開口之主義。事實使官憲於調查對手上。感覺非常困難。

三、蘇達海之干拓事業

荷蘭爲補充食糧之不足。實行干拓蘇達海目下正進行着增大農業生產物之計劃中。此增產計劃。乃荷蘭之食糧自給政策之一翼已完成埋浚蘇達海中之維令肯島之周圍二萬陌之築地。且繼續施行干拓南島對岸蘇達海北部弗里斯蘭地區海岸之干拓事業。豫定於最近成爲可耕地。總築地面積爲二十五萬陌。此築地地方之荷蘭人。正受訓練中。豫定新設一萬乃至一萬二千人之村落數所。最初租借。其次許可永代借地。將來宜賞與使用者。許可各地農民優先權借此地。

敵情檢討
人的資源益危
爲敵美國之大打擊 空五

關於美國戰時人的資源動員事宜。據最近美國人的資源委員會長官克納特所發表者稱。美國陸海軍總兵力。於本年六月底。計已達至。九百二十萬人。迄至本年底。當可增加至一千零九十萬人。又從事軍需產業者之人數。現在約爲二千萬人。預定可以增加此在一年後。至二千一百三十萬人。至一千九百四十四年之現在。推定能以直接或間接以有效的努力從事戰爭者之十五歲乃至四十九歲之人口。共爲七千一百八十五萬八千人。計男子人口三千五百八十五萬百千人。女子人口三千五百九十九萬八千人。又徵兵適齡期之十八歲乃至三十五歲之男子人口。共爲一千九百六十九萬九千人。（美國現在之徵兵年齡。爲十八歲乃至四十五歲。三十五歲以上。不適於軍務。以致其召集殆已歸於停止）

馬克納特所發表之數字。如與國勢調查之數字比較。殊可視爲美國於人的資源上。現在已行近至能以動員之最大限度。即係美國今後爲施行戰爭所能動員者。可謂僅係在家庭中之女子勞動力乃至十六歲以下或四五十歲以上之青年及老年男子勞動力等之預備的人的資源耳。

美國如斯之人的資源。既已呈現種種之現象。其第一即爲輸入外國之勞動力。以是自美國開戰以來進至美國內之墨西哥人勞動者。實已有相當之數字。

第二爲動員黑人勞動者之進出軍需工場。此乃呈現南部農業地帶轉北部工場地帶之大批黑人勞動者北上運動。因以上兩種人種之大批移動。於是竟發生極其深刻之社會問題。如最近所發生之洛杉磯墨西哥人暴動事件及第特羅特之黑白人亂鬥事件等。均係釀於表面化者第三。係因未熟練之勞動者益形激增。以致能率愈形低下。以及工場事故之陸續不絕尤其因工場事故而所致之勞動者死傷人數較諸美軍戰死傷者竟達至數十倍之多數第四。因低減徵兵檢查之水準。以致兵員之素質極爲低下。據最近人的資源委員會當局發表。謂『現在美國從事國內產業者之中。其三分之一爲四十五歲以上之人員』云云此可證明現在業已盡量着手於預備的老齡勞動力矣此外於去年秋。又將徵兵年齡自二十歲低減至十八歲。即須服役。嗣則最近又將對十七歲之青年開始徵兵登記。風傳最近已行考慮發布女子徵用令矣。當開戰之時。號稱總兵力一百六十萬左右之美國陸軍。現在似已擴大至七百萬之大兵力。然而以漠視其他之兵力而擴充如斯之兵力。竟致其他部門發生各種之摩擦。與障礙者。亦乃必然之結果蓋美國當前最感深刻之人的資源不足。其最大之原因。實因擴充龐大之兵力所招致故美國誇示於世界之軍需生產力。因其內部中。殊包藏許多之矛盾。是以於人的資源上。美國刻亦經驗許多極其深刻之苦惱矣。

鹽庵隨筆
名畫家齊白石趣事 鐵嶺 崔文

北平名畫家齊白石先生。號白石山翁。又號白石老民湖南湘潭人也。少爲木工。年二十八。始讀書。學詩於王公湘綺。其詩眞樸多別趣。尤工治印。始學西泠八家。既而爲雪個之方略。晚乃恣肆。不守繩墨。大刀闊斧。淋漓酣暢。自成一格。人多重之而一般青年畫家。遂多拜投門下。稱弟子。即平市一般藝術學府。亦罔不以之爲招牌。藉資號召當民國二十年秋音樂家楊仲子。長平大藝院時。曾聘齊氏爲中畫系教授。聘書屢至。不予接受。最後楊以聘書謄寫遞函中附去。齊發覽甚。甚。乃族書『齊白石已於民國二十一年九月二十五日死去矣』。於封面仍退還之北平藝專之聘。前則知之以死。今則甘之如飴一擧一動迥異常人。其居室。恆深鎖。鮮見一客。齊翁藏其中埋首作畫終日以爲樂。人咸以怪人稱之云。

國際劇場 GEKITO
今日興演 上集 演期七月二十二至二十四 加演滿映新聞
新華公司古裝巨片 双珠鳳 袁美雲 梅熹 主演 下期接演續集
七月三十一日 新片 中聯出品愛情喜劇 紅粉知己 周曼華 主演

興亞電影院 鐵西區 電話五三二三五
廿一日至廿三日 滿映出品 娘娘廟 張靜 主演

光陸 CAPITOL THEATRE 城內中街路南 電話【四】三六三三
廿一日至廿七日 中華聯合公司哀情巨片 千金怨 龔秋霞 主演 下期 西廂記

電影院 平安大電車路 電話【二】三七九一
廿二日 廿三日 廿四日 上海佳片 卓文君 顧蘭君 主演 下期 新婚大血案

天樂有聲電影院 城內灰市胡同 電話【四】二一八二
廿二日 廿三日 廿四日 中聯公司出品戀愛喜劇 小婦人 袁雲美 主演 下期 黃天霸

天光電影院 大西關大街 電話【二】三二七八
廿一日至廿七日 中聯出品哀情巨片新版 千金怨 龔秋霞 顧也魯 主演 下期 歡樂年年

雲閣電影院 北市場 電話【二】五三九五
廿一日至廿七日 中聯出品哀情巨片新版 千金怨 龔秋霞 顧也魯 主演 下期 一串珠

金城有聲電影院 大西關大街五斗居
廿一日 廿二日 廿三日 滿洲映畫協會出品古裝巨片 娘娘廟 張靜 曹佩 主演 下期 落花恨

光明電影院 城內勤業商場內 電話【四】二一八八
二十一日 二十二日 二十三日 只演三天
劇目 法網 奉天新光演劇團公演 全體員演卅餘名每日更新節目 大話劇 偵探偉 內有 流行歌曲 輕音樂 廣東音樂！
同時加演 王麻子膏藥

滋陰補腎丸

每盒十二付定價六元 外城函購加郵四角

健腦補腎藥
主治 腎經不足體格虛弱 腦筋不足記力不佳
請服用滋陰補腎丸

效力奇速決無虛詞 果能試驗一服便知

夢遺滑精 先天不足 腎虧陽萎 早洩萎靡 思想遲鈍 健忘善忘 神經恍忽 見事厭倦 久婚不孕 一字久停 精寒冷 精稀薄 腰痿痛 耳鳴花 頭軍眩 專固背閱 補陰眼精 固斂目氣 補養精力 強健益經 補神正田 添腦腦顱 壯腎補水 精丹諸

製造本舖 魁仁藥店 奉天市小東關小什字街南鑫道路東門面三間便是

國內各代理店
奉天皇姑屯 同茂盛 新京大和通 義和謙 安東六道口 瑞祥泰 安東三道橋 裕慶永藥房 西安中央街 積盛壽藥房 佳木斯德祥街 金石書畫舖 撫順大馬路 信仁堂 吉林河南街 民生藥房 濱江正陽街 天育堂 鳳城南大街 博愛藥房 海城中亞街 育泰和 虹螺峴 永興堂 鞍山明治通 同和昌藥房 三江口 大興恆藥局 東寧 同和昌 滿洲里 興順公 通化 世界藥房 新立屯 濟寰藥房 通遼南大街 仁和長 開原陶鹿街 同源廣 開原陶鹿街 元慶長 遼陽西東 常盛東 凌源 濟生藥房 錦州東關 正記藥店 蛟河 義盛和藥店 昌圖西大街 慎記藥房 昌圖北街前 廣增義
昌圖西街 興濟大藥房 昌圖中央街 太田東亞藥房 營口石橋 長生堂藥房 營口頭道 萬春堂 齊齊哈爾 萬育堂 營口太原區 咸春堂 綏中 天生堂 西安 同仁堂 鞍山鉄西 紀五大藥房 新京大馬路 義和大藥房 西安中央街 和發祥藥店 開通北街 廣和堂 洮南城 世益堂 鉄嶺 義和堂西柜 公主嶺河北 精盛益 莊河 滿洲大藥房 黑河 大同藥房 安東 同和昌 鞍山錦平街 寶和堂 安 福盛裕東記 輯安 復興藥店 南和順公 甘 縣大生藥房 扎賚諾爾 泰和藥房 輯安 泰和堂 梨樹小城子 永增福 扶餘 志泰盛

奉天代理店 中街 中法大藥房 長電話（四）二八五九番

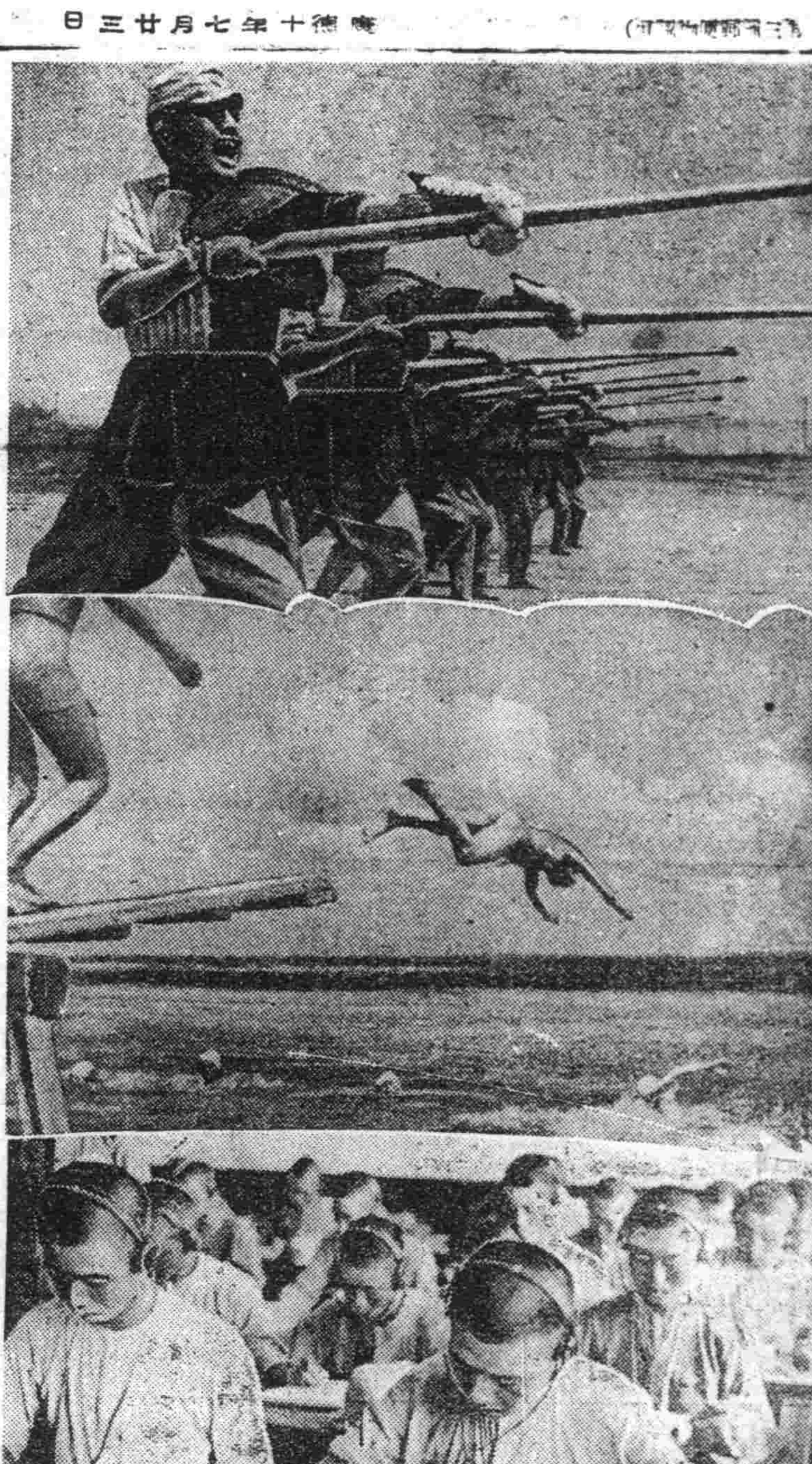

熱天鍛之江上軍

（上）精神煥發、勇氣百倍、與灼熱陽光相搏鬥的刺刀術、
（中）松花江流淙淙、白沫翻飛之水泳訓練
（下）耳聽受信機、手叩電鍵、他們在鍛錬通信技術

村民自興實踐增產

村合作社・縣旗聯設立要領

【新京】茲誌內興農合作社之改善指導而實施村興農合作社及縣旗合作社聯合會設立要領如次、

△村興農合作社設立要領、

村合作社之設立極力避免形式的弊病、係以强力之興農會爲基盤、由主要地域實行重點的漸次設立之、以造成村民自興協同精神之增產實踐部門爲目標、至康德十九年度設立完了、村合作社、暫時專於縣旗合作社指導與農民協同實任下作成之定款以運營其組織及事業、關其事業則、暫行農事共勵、生產用具及生必品配給之斡旋、生產物之共同販賣、共同施設、縣旗合作社實行之信用業務之斡旋等、漸次實行信用事業、共同購買、農業共濟等事業、

其機構、則以村長爲社長、以興農會長爲董事、除特別鑑一品常務董事外、並設以興農會全委員構成之協議會、村合作社之運營、實行重要事項之協議、並常駐縣旗合作社職員一名、關其社員採取加入形式並得徵集社費、共同出資及事業手數料、且由此等收入與補助金、寄附金、補充經費、缺損時、依興農會單位之社費分賦比率分擔之、

而向村合作社移行之順序、首謀興農會之整備、興農會未組織地區應整備村辦事處以此爲據點、昂揚興農會之育成、無村辦事處之村莊、不僅從設立村合作社、至於以水產、畜產、特用作物等爲主目標之特殊合作社之設立、並不以村爲單位、故應選適當地點、

△縣旗合作社聯合會設立要領

縣旗合作社、對於在縣旗域內設立村合作社達半數以上之時期、則改組聯合會爲、除加入村合作社之會長、副會長外、並置理事長、理事參與理事（爲名譽職、以地方有力職者充當之、）後由政府任命之機構與現合作社機構同、整備興農會之育成强化、村合作社業務會計之指導監督及合作社職員之養成訓練等機能、事業與現合作社担負倘村合作社事業態形活潑化時則漸次委讓於村合作社信用事業、與聯合會之興農會不行直接還貸與聯合會及村合作社實行直接交易生產物之共同販賣、以村合作社爲單位、聯合會運營機能、生必品之共產購買則以合作社爲單位實行之、

擴充教學注意勤奉

田中文教部次長就任談話

【新京】田中文教部次長自二十二日就任次長後、當即實行初次之記者團會見、并對教學機能之刷新、社會教育之振興、學生從事勤奉之期待、教師素質之向上、并徵兵制實施後明年度在滿朝鮮人之特別錬成等當面諸問題談話如左、

文教行政全般之各種施策在民生部時代即有種種之計畫實施矣、今後之每個施策不單是文教關係者之工作、希從國家全體之立場强力推進之、教學機能之刷新爲此次文教部新設之一大問題、此因機構改善、之關係已全上軌道矣、今後地方教學組織之擴充目下進行研究中、教育之充實在乎國民教育之普及徹底努力於初中等教育之擴充較增加大學高專教育尤爲重要、必應留意內容之整備充實也、社會教育之普及均屬此等問題也、鑑於社會教育之重要性對其振興亦應努力、尤其自滿洲之特殊事情觀之、宗教方面之力量最强其指導育成爲重要事項之一體教社會教育關係係官之錬成爲先決之問題目下各處舉行懇談研究會中、前施牡丹江省下之學生勤奉活動狀況視察後、對其全般、的觀之已收到好成績矣、理解勤奉精神應有不負親邦學生之自覺、關於在滿朝鮮人之特別錬成其卿部案已見決定矣、其實施準備期間正進行中、對

今後之實施必企其萬全、教師素質之向上在乎師道教育機關之教育內容充實與現職教師之再錬成二面教師之素質向上問題與待遇問題亦有關係、從來平均俸給之提高、雖曾努力、但尙未十分充份精神的待遇、恩賞方面目下亦考究中、文教行政之全般正企待內容充實、對教育之施設亦努力於內容之整備中、

努力發揚博愛精神

宣撫診療班赴豐寧工作

本社主辦

（承德特電）西南國境地區、炎天猖獗、頗多苦勞、爲醫療此之貧病者本社特主辦之宣撫診療調查班二十日於承德已將準備進行畢事、是以二十一日長班長高森醫科上學病院長以下班員五名、訪第五軍管區司令官於司令部致謝、次參拜部內忠靈廟、然后傾聽司令官致激勵辭、更攝紀念影、嗣十時頃司令部將校及官民歡送、已赴最初預定地豐寧縣矣再一行計爲熱大診療調查班、電影班演劇班亦宣撫先鋒隊、此行特任慰藉努力建設明朗熱河之地方民也、

僻地病民受惠良多

戴參謀長感謝談

（承德特電）當本社主辦之宣撫診療調查班向西南國境地區出發之際、第五軍參謀長戴元少將、二十一日發表如左之談話

此次康德新聞社主辦向西南國境方面派遣診療宣撫班、協力本地區軍正、蓋以本地區具有特殊性、尤爲山間僻地、交通不便、常受八路匪之暴虐之脅威、縣民多與親邦軍、協力向共匪之徹底討滅邁進、民衆亦與軍隊一體、協力八路匪之剿滅、尤爲對遭八路匪之暴歸之襲動、於炎氣下致力集團部落之建設、然以衛生狀況甚惡、且無良醫、故當此暑熱之際不時爲惡疫所襲、軍隊方面已派遣軍醫等擴當救濟、然以尙有軍本務之關係、故不能十分期待、正當此際能受診療宣撫班尤爲僻阪地區民衆所切望之滿洲醫大病院長博士及有名之諸先生之診療蒞實表無上之感激、而歡迎十餘名充滿建國意氣及感激之青年學生諸君、更使第一線現地之青年行動隊及各部落之青年等、充滿感謝之熱意及意氣、現在第一線戰線之青少年等、對於八路匪非人道的殘酷行爲及政治的欺瞞手段極爲憤慨、因戰結成青年行動隊、或以部落之自警團員、不分日夜、不顧生命與共匪相戰、而担負軍隊之强韌之一翼、挺身於明朗熱河之建設、最後但祈以目階者之一行之盛愛與健闘促進西南建設之成功、

省政圓滑運營

召開事務連絡會議

因奉天市擁有百五十萬人口之特殊性於省運營政上有重要性於是要與省市間行政面密切之連繫奉天省總務、二十三日於大和旅館召開網羅省市首腦部之事務連絡會議對現在之省、市行政事務之連絡予以全面的檢討同時對今后之事務連絡將逐行協議出席者省側省次長建設、民生、實業各廳長以下各科長市側副市長、行政、實業、衛生工務各處長以下各科長、

鐵嶺土地生產力調查記【二】

本報記者 董博文

小麥豐收增產完成

各村民咸欣然準備出貨中

青年們努力吧

國家生產力增强、和農民們正確指導一切一切都在你們身上、還有從於國家、有利於農民的工作、你們要好好幹、將來一定會受到表彰的感激的情調、昂揚的精神、充滿了調查員的面部、他們挖着熱與力、向着第一線上活動、

瀰漫過人熱氣雜奈、如蒸籠般的旅舍、徹夜無眠、於鐵嶺渡過第一夜後、凌晨起床整束一切、但爲此行使命之達成、乃奮然參加本調查工作觀察班全員、於九時再至縣公署、會見別府副縣長後、即由該縣勉政實業兩科、主要人員出席下、在副縣長室開現地增產狀況懇談會、我們談到鐵嶺縣的

小麥豐收 狀況、鐵嶺全縣共有二十六主村、二百七十餘屯、種植小麥最多的主村、要算鎮西堡、紅旗子、蓮花泡、蓮海屯、大汎河、湯牛堡、新台子、石佛寺、陳平堡、阿吉堡、楊相國、青堆子、夏家槓、鎮娘廟、劉家店、双關子等十六村、因爲各村情形不同民心不一、總計說起來、比去年種的多、大約一成增產目的是無疑的達成了、但是依據土地生產力調查、對小麥採取

坪刈調查 方法、即是由各村或者每屯、選定的國場、（分三種良好普通劣者、及災害者）實行坪刈調查、之後、在當場打場將其收獲量平均起來、綜合各國場情形、依此爲標準、分別出實若照土地生產力調查規定、應當一塊地一塊地去調查、但是限於經費乃採取坪刈方法、所以收效甚宏、農民均

踴躍出貨 在鐵嶺小麥是收到良好成績、其次談到土地生產力調查、在鐵嶺縣大概是分成三步、第一步準備調查、這準備調查、一方面是對外業員的精神訓練一方面是對農民的宣傳先到各村屯去召集農民說明土地生產力調查要旨和意義、第二步是

筆地調查 這一筆地、指一塊地而言、也就是一塊地一塊地的調查、第三是步坪刈調查是專指小麥而言的在鐵嶺全縣廿六村、全縣展開了土地生產力調查、現在已經完成了十二村、當局很

相信的說在本年秋收當時、這調查班本調查決定完成、是分成了四班、而其中分爲踏查班、及監察班、踏查班担當生產力調查、及圖場選定、監察班担當作業及衛生取締、在懇談會完了後、我們一同到現地

熊官屯去 看看作業狀況、並調查方法、省縣各員及記者一行乘馬車到現地去、逾閱靑禾遍野、綠蔭蔽天、予想本年增產可期、不禁令人歡欣、十二時到達現地熊官屯、參觀了生產力調查班宿舍、這井然有條、活描出一幅農村風景、當調查班到農村來的時候、縣長、副縣長廟念在此農民食糧缺乏聲中、以

絕定愛民 爲本旨、關於糧穀蔬菜、以及夜間用具、並一切生活必需品、決完全特配給調查從業員、決不令人民有一草一木或一文錢的負担、所以調查班到處受農民歡迎、他們是每日早五時起床五時卅分朝禮、六時早餐、六時卅分實行到田間去實施調查工作、十二時歸宿舍午飯午後二時出動、夜七時返回晚飯後對一天工作「調查票」作業圖表整理當常常幹到半夜十二點鐘才入睡、但他們不覺辛苦、班長邱餘豫氏曾對記者說、爲

完成聖戰 國家期待靈增產、看全國民不分男女老幼誰不是都在增產工作我們不覺累覺得有幸趣、因爲我們立於生產增强、指導者地位、我們爲國、爲個人技術、爲農民均應充成了我們的任務當生產必成、完成大任的時候這是多麼高興呵參觀完了調查班宿舍到

高力站屯 去現地視察這生產力調查作業狀態、看這一班青年們、都在揮汗如雨或用繩丈量地、或在用胸前懸着木牌、担當着生產圖擋畫、調查票的耙戳、生產圖大約分爲左列數種、

大豆黃色 高粱赤色小麥茶色、水稻青色清稻靑色斜線、其他作物黑色斜線（但有蔬菜或作物須記入名目）休耕地赤色短交叉、二荒地赤色斜線、未利用地及可耕地赤色交叉線未利用地不可耕地不着色、以上是生產圖的格從和記載方法（照片爲當職地生產力調査生產圖之描圖及記錄）（未完）

照片　祖州城遺蹟

激勵青年挺身建設

于大臣赴吉視察勤奉隊作業

【吉林】爲激勵挺身國土建設之吉林地區國民勤奉隊總司令于民生部大臣一行于二十二日午前十時二十八分到着之列車來吉當直赴省公署聽閱金總司令申告並情況報告後午後一時赴豐滿堤、聆之閱兵、對全身曬得赤銅色的隊員由衷心賠與激勵之辭然後該大臣於舍內一巡再視城報告以及空閑工程處長之作業概況之報告上遄而同三時舉行吉林縣大陸德惠中隊之察堤建設現場對敢鬥之隊員作了激勵同五時由豐滿出發回吉林第一日之日程於是終了、翌日該大臣以二十三日午前八時三十五分發列車經由磐石將赴樺甸之預定

自興村之育成

開南滿地區講習會

所謂戰時下農村振興試金石之自興村、關其育成、於農業技術及全般的營農改善指導上、果盡重大任務、而以設自興村爲中核之農事改良、施一般農事指導之講習、主要節節舉很成果、鑑此實狀此次中央開南滿地區別之自興村實態調查員講習會基此南滿地區講習會自二十六日至二十九日、在奉天市興亞會館、招集奉天安東、四平、吉林通化、各省下、自興村設置縣關係者、當場舉行、參加設置縣、爲本年度新指定自興村之部落、以南滿地區自興村之營農法爲主、實驗既要講習課目、如下、

一、村政概況
一、村個別概況調查
一、營農改善指導及農家調查、
一、村實情之聽取調查、

下自興村現地行之、實地講習二十八日在瀋陽縣

協助開拓生活建設

第一回大陸協力隊來滿

【東京二十二日電】受滿洲開拓研究所長穗積義等博士之懇請、東京目白女子大學、在決戰下暑假、行有意義之獻納奉仕、學生希望者甚多由家政學部選拔三十名、在大東亞省、滿洲國開拓總局之援助之下、以家政學部長大關演子教授爲團長、編成三分隊、結成第一回大陸開拓農家生活建設協力隊、二十五日由上野發、經由新潟渡滿、一行之入滿地爲吉林省舒蘭縣小城郡上開拓團、三十日入現地、在郡上青年勤內及部員分宿、開始協力作業、整備開拓村建設生活、救濟之滿式改造、開拓婦人服之修繕、子供服之裁縫實施一般修繕、促進食需生活之機能、厨房之能率化、雜穀料理、看護小孩烟突之修理、防寒設備之改善、在短期中、幫助學習、八月二十日由該村出發、一週間在全滿各地生產見學、月末歸還、

軍援連絡會

協議進行要項

奉天省宣化保育委員會軍事援護連絡會二十二日午后二時起於協和會省本部三樓會議室舉行由省協和會第一軍管區等各關係者出席、關於如左事項、遂行協議並商討時局下益加重要性之援護事業活動展開主要協議事項、

一、十年度上半期所實施之軍事援護事業結果報告、
一、十年度援護事業團體之計畫、
一、各援護事業團體相互之連絡、

二期動員臨近

勤奉局懇談會

【新京發】勤奉局因第二期動員迫於眉擬爲期勤奉制度之趣旨更進一層的徹底二十二日午後三時起於勤奉局與弘報處關係官舉開懇談會弘報處側竹下參事官以下各參事官各班長勤奉局側半田局長以下關係官約有二十名各出席遂行無隔閡的意見之交換

第三回記者考試

八月八日在各地舉行

【新京】第三回滿洲國記者考試、將於八月八日在新京（大經路國民學校）奉天（省立第二女子國民高等學校）哈爾濱（省立第一國民高等學校）三處、同時實施、曾由六月二十五日受理以來、至二十一日應募者達五百六十二名、若至截止之二十四日止、予定能增加二百名程度、女性亦能增十名、較去年度增加二成、應募者之第一次考試於右三個處、實施基本法史地經濟語學、作文等考試、對於第一次合格者之第二次考試於九月二十五六兩日在新京國通實施、

明確國民身份

準備外人登錄

【新京】政府爲適確把握國民乃至勞働者之實態動向、近將劃期的實施國民手帳制度以明確在滿洲國無民籍者及外國人勞働者分關係到下發給國民手帳、與此相倂行對於十四歲以上的滿洲國人準備制定外國人勞働者登錄規則中、

カフトインキ

無線電

七月二十三日（星期五）

晨 六、〇〇（新京）國歌續（大連）初等日本語講座高宮盛逸六、三〇（新京）建國體操由新京五馬路公園建國體操會場中繼七、〇〇（新京）報時新聞續（新京）管絃樂〇交響曲二長調（莫杏爾特作曲）一〇、三〇（奉哈）經濟通訊一〇、四五（新京）職場體操一一、五八（新京）歡

晝 正午（新京）報時繼續（奉天）平谷調大鼓忠保國（二三）芮伯之〇、三〇（新京）新聞一、〇〇（奉、哈）經濟通訊四、〇〇（新京）新聞繼續（奉天）食料品小賣價格四、三〇（奉、哈）經濟通訊五、四〇（奉天）鄰組通訊六、〇〇兒童時間（新京）新聞（大連）故事高基的故事 范仲六、三〇（新京）中等日本語講座五百木元

晚 七、〇〇（新、奉）報時、新聞、告知七三〇（哈爾濱）梅花調大鼓 大西廂馮程 廟攝繪（新京）協和美 談救生船銀姑攝續（新京）匯克受風獨奏中村公後一 輕快調（中村公後編曲）小島福三（三）拉那多（辛得爾作曲）松本二郎三 梅奴愛特（波凱里尼作曲）（伊奘小野田正彥四、東方（若魯作曲）八、三〇（新京）新聞、國民須知選續（新京）農家時間土黃的製造放送員邊續（奉天）歌劇長板坡（下）奉天成成話劇團奉天金風音樂會編劇牧之作曲指揮張士雅導演田原九、三〇（奉天）評詞宏碧綠（四三福坪安一〇、〇〇（新奉）報時、新聞告知一〇、三〇（新京）一、京調大鼓〇大西廂二、相聲〇1、學四省話2、特別口技

秋季第一次 奉天賽馬

七月二十四日（土）二十五日（日）二十六日（月）三十日（金）三十一日（土）八月一日（日）二日（月）五日（木）六日（金）七日（土）

每日午前十時半開始

滿洲馬事公會 奉天賽馬場 電話二四九四七 二〇四三〇

通遼防疫展覽會廣告

目的鞏縣民防疫認識減絕百斯篤日期七月廿五日廿九日會場通遼公會堂陳列品百斯篤標本記錄寫眞百斯篤預防及各種模型圖表一般衛生其他傳染病標本捕鼠機懸賞捕鼠標語幻燈映畫講演會懸賞捕鼠機（創造品）一等三百元二等百元三等廿元（三）壁畫一等百元二等五十元三等十元（三）標語一等三十元二等十元（三）佳作二元（六）主催通遼縣公署後援通遼地區防衛司令部興安南省百斯篤防疫所

尋人

七歲女孩張書英上身穿粉色條花褂子紅色皮鞋頭梳兩個辮子大眼睛長臉黃白色隨同外祖母七月四日在山海關換車之時丟在車上如有人送回家酬謝參百元如送信而得酬謝貳百元通信津道外太平橋製華街十二號馮興昌 崔德興便安

律師王策安代表泉旅社漢塘明記代表人袁紀卿啓事敝人於去歲八月二十三日讓受龍泉旅社龍泉漢塘紀房主人孫鐵宗於同年十二月二十六日曾登報聲明茲經房主人已將全部房產出賣於滿洲實業株式會社由本年七月十八日起敝旅社漢塘同時歇業所有善後事宜已委託律師王策安完全辦理凡與敝號有交涉之一切事務所接洽敝號不負責任特此聲明住奉天市大西區大西街二段一九二號律師王策安住奉天市大西街一段三十一號龍泉旅社漢塘 代表人袁紀卿

催眠

通信教授▽學習催眠術有修養身心學成功▽健輔靈魂除病癖及方決守由一切奇妙現象之功能知遠方情形預卜未來吉凶及種種奇妙不可思議之實驗又能治一切奇難病疾藥石不能治及無醫不應者皆收奇效學習最易不論男女老少凡能看普通報紙者皆能通信教授照法修習早日成功鮑芳州精神學研究所長即鮑芳州博士主任徐鼎銘名馳大下口碑載道允各地學者來函請示優待各界大募學員（通信教授學費一概收）函索章程附郵票六分即寄（簡章五角郵費在內）希顯者切勿錯過良機備有報名單函索請附郵票六分即寄

大連市逢坂町一三〇番地尙誠號內寓 鮑芳州精神學研究所 駐大連市代理員 于升庭啓

シーリング

新高洋行印刷工業所

滿鐵瀋陽醫院指定 予防注射其他一般 日滿家畜診療所 吉野町二九 獸醫師 井沢一郎 電話2-1415

明鋼品切紙刀片專門製作

大連市大廣街七六 協木鐵工所出品 電話③三一九五番

各尺寸隨意定做

人工當養兒

小兒用 有粉末

（藥價一日・僅數分錢）

若素

發育不良應以如何補救呢，最好能服用若素，在若素中含豐富營養素，助成兒童强健，發育完善，體質堅固。

奉天・新京・大連 若素製藥株式會社

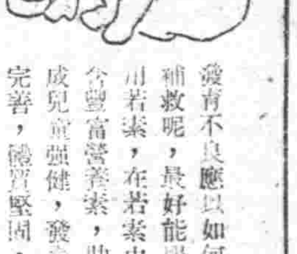

續招新生…半年畢業

滿文 助產學講習錄

助產士檢定試驗準備書

本會爲家事婦女們特別鄉柔教內各醫學講義凡是助產學講習錄的可以得學識要受與確實職業誠以各女子獨立之良書介紹：簡章附郵票六分函索即寄

大連市松林町四六 滿洲助產學講習會 會長醫學博士岩島覺三

由內服而收卓效的人造女性荷爾蒙劑

藥性緩和效力强大調經健身百服百效

主治 月經不調・經期障礙・乳汁不足 閉經障碍。

【包裝】100片 500片

阿備司經片

羚羊清毒散

治小兒痲疹丹痧流行瘟疫

定價五角

奉天大北關育生堂藥店

鳴謝 眼科聖藥 治愈

在二年前敝人患目疾之症初病於左目睡人間生有雲翳視物不清中外名醫尋藥偏方不但無效反而加重二年之間雲翳遮滿全睛而右目已有傳染痛苦極矣晝夜不得安眠敝人想眼目是人生全身之光遂寒暑有畏傷寸步難行令已雲翳遮滿百治無效恐一生身將不完全矣孫可听天由命吧雖想去年秋季經友人介紹德家藥店保目全睛丸速明精藥水專治眼病真如神藥一般效力果大敝人以函購買三盒藥水兩瓶服後果見奇效速翳眼數盒雲翳已退恢復如初敝人喜之真難以言發所能行谷令重見天日功德沒大焉因無法圖報特登報鳴謝藉以轉達有患目疾者請速購治愈焉

外埠函購郵寄不誤

總售處 德家藥店

撫順版

康德新聞社撫順支局

軍事援護事項
由軍人後援會制定

軍人後援會之設立、其宗旨爲援護挺身於國防第一線日滿軍人、扶助其遺族家族免除後顧之憂慮、藉此致舉國兵士氣乃屬國民最高義務有如此舉內後援方稱完成軍民一體的國防

軍人是代國民護衛國家的、平時堅忍耐勞一時有事處在槍林彈雨程、槍後國民應以物資與精神盡量援助、酬謝奉公的苦壞、更進而保障其家族遺族的生活、發昂軍人的士氣、並慰地下的英靈、協力鞏固國防基礎

凡此種種援護事業、雖亦由國家設施援護爲遇條例、至其法規有所不及、或因手續時期與實情不能切合者、則由民間團體補助、故該事業必須官民相輔、方收偉效、該會即是站在斯種民間團體中樞而成立者、

現該會爲使政府發布的軍事援護優遇法要綱實施貫徹而期其無遺憾計、特制定軍事援護要項

一、生活扶助

在營軍士兵的家族、遺族、傷痍軍人遺族同軍屬警察官的遺家族、生活困難者必要以金品實施生活上的補助、

二、臨時生活扶助

受到災危陷入窮困的援護對象、給與臨時救恤生活費、

三、生業扶助

爲期傷痍軍人遺家族等自活更生、關於簡易營商、無利息的貸與失業資金、輔導斡旋、

四、職業輔導授產

本會爲援護對象者自力生活福利向上、設立職業輔導所給與交通材料費教授職業技能、

五、醫療扶助

應被援護對象有罹疾病、受官立或滿洲國赤十字社以外醫師的治療、或自宅者至治愈止給與醫療費、如女官立或滿洲國赤十字社施設病院者、給與之通費、其他費用、施行輕易診的、發給診察、本會囑託醫師實施免費治療

六、助產

在營軍士兵或傷痍軍人之妻的臨產、醫師產婆費困難者發給定額或實費

七、葬儀扶助

受軍事扶助或生活困難的家庭、家族死亡給與葬儀扶助費、

八、教育扶助

對於援護對象生活困難家族的子女、於中等實業學校在學中或欲入學者、貸與獎學資金、於初等學校在學中或欲入學者、發給學用品費

九、保育

軍人軍屬、或警察官公歿的孤兒、遺兒、扶養者生活困難、不能保育者發給保育費

十、收容保護

恤兵院收容中的傷痍軍人的父母妻子生活困難亦應扶助時、則收容保護於家族宿舍

十一、弔慰問

軍人軍屬警察官等、爲職門公務死歿者、或罹疾病死歿者、贈呈弔慰金、爲公傷痍入院應療的軍人軍屬警察官、或爲警備國境從事討伐匪賊者贈呈慰問金、傷痍軍人、遺族、在營兵中現受本會扶助者年末贈呈救恤金、當部隊或團體行公葬時、贈呈供物花環費、

十二、職業斡旋及職業再教育

積極期待傷痍軍人退營軍人就職斡旋、必要施行職業再教育、並謀收容於本會設立的農場、希望將來自作農等以圖職業確保生活安定退、

十三、善行推獎

在營軍人、傷痍軍人或其家族、堪稱做一般銃後國民模範、關於軍事援護事業篤行者則加推獎

十四、相談所

於本部支部辦事處設置相談所、應答傷痍軍人及遺家族援護事情的相訊

市署決行實施 夏期體育鍊成月間

依奉天省次長之指示、實施夏期體育鍊成月間、撫順市由協和會市公署分會以經費百五十圓之負担、而擧行之鑑於當此長期戰下、市職員之健康、增進強化爲目的、活用夏期、施行體育鍊成月間、實施皆滿洲皇帝陛下當市御巡狩紀念盃爭奪戰、勤勞奉仕、行軍、體力證檢定身體檢査等、茲將實施要項列下

一、紀念盃爭取戰
二、勤勞奉仕
三、行軍
四、體力證檢定（三十歲以下全員、三十一歲以上希望者）
五、身體檢査、在全職員於期間中行之、定出下記日程但遇雨天順延

七月十九日開會式、排球（第一日）
七月二十日、排球（第二日）
七月廿二日、勤勞奉仕（廳舍內外清掃）
七月廿三日（雨天預備）
七月廿六日、庭球（第一日）
七月廿七日、庭球（第二日）
七月廿九日、庭球（第三日）
七月三十日（雨天預備）
八月二日、野球（第一日）
八月三日、野球（第二日）
八月五日、野球（第三日）
八月六日、野球（第四日）
八月九日、野球（第五日）
八月十日、野球（第六日）
八月十二日（雨天預備）
八月十三日、體力証檢定
八月十四日、半日運動會、閉會式、

但身體檢査、期間中隨時行之、其他於每日午后三時起開始、

對於紀念盃爭奪戰、內容項目誌之於下

一、組合（色別）白組爲市長、副市長、總務科、經濟科、赤組爲動員科、財務科、黃組爲工務科（公園事務所）行政科（圖書館）青組爲保健科（各病院保健所衞生隊）消防隊、教育科、地政科

二、種目 野球、庭球、排球、半日運動會

三、得點優勝決定方法 各種目每由第一位順次四三二一點、四種目之合點多者、爲優勝組

四、競技方法其他 競技開始午后三時、建國體操終了後行之、場所庭球在西公園、其他在中央國民優級學校校庭、方法排球三回戰之總當戰、庭球三回戰總當戰、野球五回戰總當戰

五、半日運動會、各種目共日滿系半數出場、行逐球還走、手榴彈投、年齡繼走土囊運搬牽引競走、綱引

以上各項之準備、野球（小野幹事）、排球（山口幹事）、庭球（渡邊幹事）、由各幹事準備、體力證檢定與半日運動會由教育科、身體檢定由保健科勤勞奉仕由總務科、於計劃斡旋、各科長於定刻在會場點出欠者、

輕金分會獻金

撫順鄉軍輕金第一分會洋灰班、第二國民兵一同、本年度觀閱點呼之日當六圓、作爲陸軍恤兵金、獻金方法、依賴撫順滿日支社、

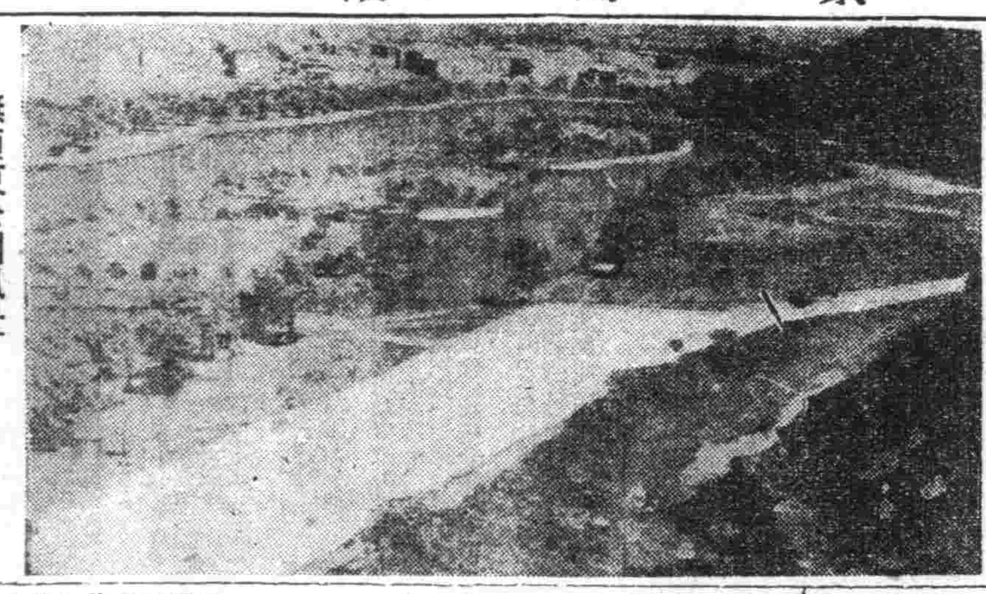

撫順東公園風景

圖決戰體制之增强 展開學生勤勞奉仕

撫順奉天省立第一國民高等學校、伴隨決戰體制之增强、昂揚槍後國民之赤誠奉公之精神、時時向大理想之前途邁進、現該校之四年生、已動員全體、展開奉仕作業、其奉仕之期間至八月十四日、計兩月間、該奉仕場所如左、

一、葛山電機工廠、二、栗本製作所、三、康德製鋼所、四、電力事務所、五、金川電機商會、六、發電所、七、稻葉製作所、八、安藤鐵工所、九、電業會社、十、輕金屬製造株式會社等十處、皆爲槍後流汗、達成必勝之效果、

撫順名流戰時之聲
力求節儉革新生活

協和會撫順市本部員 張國威

張國威氏

「生長在撫順、原籍也是撫順、呼吸着多泥煤的空氣生長起來、進入了接力式的學校、所以自己也是極其平凡」、這是協和會撫順市本部部員張國威先生、這樣客氣的說着、

張先生於國高校卒業、年紀很青、曾渡過教師生活離開學校不久、就到著熟的一個鄉村、執起教鞭、這樣的生涯約過了二年、但在今春、又踏上協和機關、來作些協和事務、他說、

「我算是稍稍領略許多事務、並且協和會的機關在當前職責的重要啊！」

張先生還頗愛文學、已有很深的修養、但他總是客氣、他說、

「文學能喚醒了我、我可運用不了文學」、

◇

本月十九日、天卻不了火、但卻有微風輕拂、記者走在路上、額角已透出汗來、望望深藍的天空、無有一塊白雲、但天色卻藍得分外可愛、走到本部去、見張先生正在抄寫文件、低頭辦公、記者很覺得對不起他、待坐下之後、也沒有客氣什麼、客氣不是虛僞的表現嗎？於是便談起來了、

記者問『張先生整日扶在案頭辦公覺得非常辛勤吧！』

張先生答『不！一點也感覺不到辛苦、然而我的職場、談來卻有相當之複雜、本來做協和運動、就不是一件容易的事、又兼處在大東亞戰爭之下、何況我又太渺小了智識！能力！相共簡陋！我祇感到渺小、怎能！』

『張先生之奉公、太可欽佩了』未等張先生說完下話、記者便這樣接起來、一種內心的微笑、張先生繼續着說、

『可是我雖渺小、但還具有淺陋的知識和能力、今後想努力起來、一定爲協和獻身職場上流汗以期達成協和之使命、有理想終會成爲事實我總是這樣想着、』

『對於戰時下生活之革新呢、』記者問、

『我學向非常淺薄、說起戰時下生活之革新』說着微微的笑了、然後又說、『不過、以我個人來想、戰時下之生活是應該純儉而奉公的然而、燙髮、穿高跟鞋、洋服革履、大有人在、這真是可恥的事情、如果對增產之戰士相比、眞可謂慚愧得無地自容了、更談不到槍後之中堅份子、古來有句話、天下興亡、匹夫有責、何況、我們壯健之青年』？

讓管漸漸使周圍的空氣、也像緊張了似的、『記者聽畢一點頭對聖戰下之感想吧』

『爲解放我東亞十億民衆所受英美之壓迫、而勃發起來的大東亞之戰、誠是可歌的一頁光榮史、因爲東亞是東亞人的東亞、東亞的建設和推進、也必須由我東亞人來負担、所以、我們全東亞同胞、應該共同奮起、來建設東亞永久的和平、

我滿洲國民、與親邦日本、有着極密切的關係、雖不能親臨戰場、亦應於槍後赤誠奉公、

今日、我們爲有增產、拿起來聖鍬、掘發未來我們必勝的源泉、完成大東亞之共榮圈』、

說到這裡、記者接起來、『我們共同努力吧』！

然後又談了些別的事情、覺得時間很長、雖站起來說聲！

『打攪了！』張辦公的時間」、

撫順廣告欄

中和園劇場　廿二日至廿四日　上海佳片　小俠女　陳娟娟主演　下期 芳華盧度　電話…二五番

大同電影院　廿二日至廿四日　華美公司　梁山伯祝英台　張翠紅主演　下期 七重天　電話六一八四番

福興電影院　廿日至廿四日　國泰公司上集　金粉世家　周曼華主演　下期下集金粉世家　電話二七二一番

大新洋行　營業科目　代用電燭　代用油　燈油　軍用機械油　專門販賣　撫順西七條通六十　電話…四三番

摩族婦女的風俗

＝姜娥＝

灑落的摩族

異習奇譚

摩族是在越南之東浦寨。及交趾支那的邊境地方山間居住的原住民。幾乎是屬於尚未開化的種族。現在他們還是實行着物品的互相交換而沒有所謂貨幣的東西。一般的身長雖然是不足五尺的矮小驅體。但是卻長得十分均勢的漂亮。衣服是半裸體的。髮是黑色。把髮伸長梳向後頭部束置一團形的髻。有趣的是他們若一生病。就把這長髮拆開。用這髮來把腹部捲纏住。

摩族最顯著的特徵。是他在印度支那諸原住民中最洒落的事。婦人們以裝飾她們的身子爲目的。有種種奇異的風習。她們那種對於華麗的裝飾物的愛好。更是出了想像以外。

在種種奇異的風習之中。最奇妙而且最盛行的是墜長了婦人的耳朵。往那上面插入各種的裝飾物的風習

摩族的人們在他們的孩子尚在襁褓中時就開始那墜長耳朵的手術。向着甚麼也不懂乎的哭叫着的小兒兩耳用像針那樣尖銳的竹物突然刺入。穿成一個小洞。穿完之後又用細木做的耳環插進小洞中。然後再把甚麼重的東西懸在上面。起初這個墜的重量是輕些。形狀也極小。後來漸漸的重量增同形狀就變成大的了。所以小兒到了成長之年。兩耳是非常伸長。其中有兩耳垂肩者。亦不算奇怪。

比種墜長耳朵的事。是摩族婦女們最大的美的象徵。這種耳朵她們認爲是比甚麼都足誇耀。就是摩族的男人對着這樣大耳朵的女人。也認爲是有非常的魅力存在着而這樣耳朵的美人要爲妻子是非常不容易的事情。衹有摩族中最有能力的男子。具有人强壯腕的美人。才許可娶這樣的美女爲妻。

摩族的人雖然完全這樣的發狂着同大拉長的耳朵。但是這耳朵無論拉長到如何程度也不可拉斷。若是斷了。那就完全沒有價値了。所以長着不拉不拉地垂散着的耳朵的女子們。一生所愛的男子所輕棄而爲人所嘲笑。墜足的男子們對這樣的女子更是不屑一顧。於是這可憐的女人就得過着與男子永遠絕緣的一生。

摩族的裝飾

這種風習決不僅限於摩族的女子。就是男子把耳朵穿個洞的也很不少。不過男子方面不如女子那樣厲害。雖然把耳朵也穿個洞。但是決不到兩耳垂肩那樣大的程度。他的大小比葡萄酒瓶和啤酒瓶的木塞稍小。並不故意用墜把耳朵向大伸長。然而男子耳朵的洞也和女人同樣的是以裝飾爲目的而穿成的。他們有時把從法國人手裡買來了象牙環。插在耳朵的洞上。以爲是十分自得。

在首環之外。也把銅或黃銅製成的首飾懸在手腕同足腕的部分。他們和文明人不同的是不把衣服當做美容或美人的物件。而把各種的裝身具如首飾。足環之類。懸掛垂戴着。是最好的增加美容的裝飾。摩族女子的耳朵所以把件得長大爲美人的資格者。主要的就是由於可以度量的在耳朵上懸掛着許多的裝飾的原故而產生的吧。

最後。所謂的摩族婦女三種裝飾。第一是把帶有芳香性的木里做成的粉末撒佈在髮上。第二是用鐵漿塗齒第三是用世木爾的汁液把指甲塗成紅色。其中把牙齒塗成鐵漿的原因大概是因爲她們普通都有嚼檳榔樹葉的習慣在那裡面含着石灰分。塗漿鐵漿可以保護牙齒的原故吧。

漫談催眠術

同時有一位王督氏發明了一種磁石治病。是根據人體及宇宙都充滿着磁氣而構成的。美士馬氏碑做他而倡導磁氣術。並加以理論說明。構爲動物磁氣學。美士馬氏根據他的動物磁氣術而施行治病他的理論是以爲宇宙間都充滿着磁氣而人類及動物類是要受宇宙的磁氣的營養而生存的。人與人間之間。因體內磁氣的關係都能互相發生影響。倘能運用自己的精神。亦能夠動別人的精神。便能夠察知未來與過還的事情。

黑譽氏更對磁氣下過一個解釋。他說『相隔的物體由牽引或反抗作用而生出互相的影響。這便呼作磁氣。這種磁氣又有一種靈氣的精神力。可侵入一切的物體中。使成運動。』他更說『人和動物之間。有一種交感的影響。憑人強固的凝視力。可以使動物於死地。』美士馬氏按照這種原理。經過詳細的研究和實驗。最後察知這一切治療的功效。因爲人體裡的磁氣因傳導而能發生作用。所以他便不再用物質等假借的麻煩手續。而創改一種按手法。是用兩手接觸距病者身體很近的地方。由頭部撫至足部。數次。而使病者體內通。這樣便可以使病者得到良好的影響。而恢復健康。這便是由動物磁氣術向催眠術遞進的一個階段。

美士馬氏失敗

美士馬氏運用的學術。在維也納市行醫。頗受社會的讚揚。然而另一面卻受到維也納市醫學界的嫉妬。因爲營利的競爭。而竟被誣毀爲邪術。美士馬氏受到這重大的打擊後。便不能再立足在維也納市了。

美士馬氏離開維也納市後便遷移到法國。目的是爲倡導他的學術。然而最後亦受到同樣的結果。可惜這位佔有催眠術歷史的明星。動物磁氣學倡導的先驅者。因爲得不到時代的認識。而被誣毀爲邪術。於一七八八年便鬱而死了。這時期催眠術的名稱還沒有產生。美士馬氏死後。研究動物磁氣術的人雖一時陷於沉靜然而由於時代的趨勢。社會的需要。及根據以往的事實所以終不能消滅的。而研究者竟更趨日進的狀態。一八一五年又有葡萄牙人作進步的考究。結果他發現美士馬術的偵象。他所選用的方法是和美士馬不同的。他只用命令式的語調。使被術者入睡眠的現象。並非發生於施術者身上。而完全由被術者想像而生。他察知被術者入睡眠狀態時。便停止一切經實驗結果。雖以硝酸或各種含有刺激性的藥品移至鼻管。而亦不發生任何反應。由實驗的證明及種種實跡的存在。而引動社會人士的注意研究的人也日益繁多了。

一八四一年英國曼且斯且的一個醫生普列特氏。起初亦是動物磁氣的信徒。於試驗期中他發現被術者眼睛是緊閉而不能張開。他感到這種睡眠的現象是由疲倦而發生。當他在第二次試驗的時候。以正當而用個一隅水的玻璃瓶。置於被術者的面前。使其屏心凝視。不久便看到被術者閉目入睡。所發生的現象與動物磁氣是相同的。於是他便察知被術者的入睡。並非關于磁氣的作用。而是一種特殊自發的活動的無思無念的精神狀態。於是他便把動物磁氣性完全打破。而創立了一種新的學理。定名催眠術。這便是催眠術降生的初期。普列特氏的這個深奧的學理。始得到世人的認識。而一般誣毀排斥的人。受實績的支使也無所棄壞了。（完）

（消暑珍聞三題）

・・姜娥・・

瑣話

一、瑞典放丟捕虜之歌

瑞典之戰禍救濟委員會。最初試驗。向被抑留的英美捕虜。募集歌之作曲。最近於瑞典向其故國英美放送此種歌曲。一見所募集之歌曲。正反映喜好享樂的英美人之性質其大部分爲孤步舞。單鈎舞。華爾斯舞等之歌曲。據說將來抑留於英國之德國捕虜。亦或有被募集作曲之計劃。

二、英國啞子編成第五列

意大利先年曾利用盲人銳敏的聽覺。編成盲人防空部隊最近在里斯本有啞子二人因間諜之嫌疑而被逮捕。立刻就判明了是英國內由啞子編成的第五列。此二啞子。若由外觀看來。化裝爲極俊敏的外交官。如同善於跳舞的紳士。因爲是啞子而不服軍務。揮霍金錢於戲場中的樣子。故不爲世人所注意。然此啞子每當英國行定期航空機發着之際。均不見踪跡於酒場。所以經夙具懷疑之官憲。繼續探索。乃確知此啞者爲調查樞軸國之動靜者。遂被拘禁。其結果確認英國國內有啞者第五列之組織。同時亦明瞭所謂萬一被捕時亦不開口之主義。事實傳聞有官憲於調查對手上。感覺非常困難、

三、蘇達海之干拓事業

荷蘭爲補充食糧之不足。實行干拓蘇達海目下正進行增大農業生產物之計劃中。此增產計劃。乃荷蘭之食糧自給政策之一環。已完成埋添蘇達海中之維令肯島之周圍二萬陌之築地。且繼續施行干拓同島對岸蘇達海北部弗里斯蘭地區海岸之干拓事業。豫定於最近成爲可耕地。總築地面積爲二十五萬陌。此築地地方之荷蘭人。正受訓練中。豫定新設一萬乃至一萬二千人之村落數所。最初租借。其次許可永代借地。將來官賣與使用者。許可各地農民優先權借此地。

爪哇之風光

特巴湖之秀麗風景

（巴賴）最重女權之民族

南方的國家。對於女權都特別遵重。在有的部落裡。竟實行着母權制度。蘇門答臘西海岸巴賴。地的米南加畏族。可以作這種母權制度之最顯明的代表。王米南加畏族的社會上。血統是專以婦人的繼嗣爲正宗。與我國之以子爲正宗者。正處相反的地位。家庭中以婦人爲主體。故所謂家族也是由連系主母血統的婦人血統而構成。男子在未結婚以前尚可以在家庭中有相當地位。或人結婚以後。對於妻。子皆無干涉之權。夫並不算妻家的成員。祇在夜間在妻家住宿。白天須在自家工作。所以結婚並不能構成一個新的家庭。男女結婚時也決沒有父權社會所流行的『彩禮』在原則方面求婚是從女方的家族入手的。可是在米南加畏族的許多地方。卻是女方向男子家族求婚。她雖稱結婚爲『露雯陀麻尼因德』意即爲一人姿態』這大約是上代民族間常有爭鬥爲了維持和平乃實行結婚。頗帶有政治的意味。

人的資源益危 爲敵美國之大打擊

空五

敵情檢討

關於美國戰時人的資源動員事宜據最近美國人的資源委員會長眠克納特所發表者稱。美國陸海軍總兵力。於本年六月底。計已達至。九百二十萬人。迄至本年年底。當可增加至一千零九十萬人。又從事軍需產業者之人數。現在約爲一千萬人。此在一年後。豫定可以增加一千一百三十萬人。至一千九百四十四年之現在。推定能以直接或間接以有效的努力從事戰爭者之十五歲乃至四十九歲之人口。共爲七千一百八十五萬八千人。計男子人口三千五百八十五萬百千人。女子人口三千五百九十七萬八千人。又徵兵適齡期之十八歲乃至三十五歲之男子人口。共爲一千九百六十九萬九千人。（美國現在之徵兵年齡。爲十八歲乃至四十五歲。三十五歲以上。不適於軍務。以致其召集殆已歸於停止）馬克納特所發表之數字。如與國勢調查之數字比較。殊可視爲美國於人的資源上。現在已行近至能以動員之最大限度。即係美國今後爲施行戰爭所能動員者。可謂僅係在家庭中之女子勞動力乃至十六歲以下或四五十歲以上之青年及老年男子勞動力等之豫備的人的資源耳。美國如斯之人的資源。既已如此涸竭。竟致業已具體的呈現種種之現象。其第一即爲輸入外國之勞動力。以是自美國開戰以來進至美國內之墨西哥人勞動者。實已有相當之數字。第二爲動員黑人勞動者之進出軍需工場。此乃呈現自南部農業地帶轉往北部工場地帶之大批黑人勞動者北上運動。因以上兩種人種之大批移動。於是竟發生極其深刻之社會問題。如最近所發生之洛杉磯墨西哥人暴動事件及第特羅特之黑白人亂鬥事件等。均係擴於表面化者。第三。係因未熟練之勞動者益形激增。以致能率愈形低下。以及工場事故之陸續不絕。尤其因工場事故而所致之勞動者死傷人數較諸美軍戰死傷者竟達至數十倍之多數。第四。因低減徵兵檢查之水準。以致兵員之素質愈形低下。最近。美國戰時人的資源委員會當局發表。謂「現在美國從事國內產業者之中。其三分之一爲四十五歲以上之人員」云云此可證明現在業已盡量着手於豫備的老齡勞動力矣此外於去年秋。又將徵兵年齡自二十歲低減至十八歲。即須服役。繼則最近又將對十七歲之青年開始徵兵登記。風傳最近已行考慮發布女子徵用令矣。當開戰之時。號稱總兵力一百六十萬左右之美國陸軍。現在似已擴大至七百萬之大兵力。然而以漠視其他之情形而擴充如斯之兵力。竟致其他部門發生各種之齟齬與障礙者。亦乃必然之結果美國當前最感深刻之人的資源不足。其最大之原因。實因擴充龐大之兵力所招致故美國終示於世界之軍需生產力。因其內部中。殊包藏許多之矛盾。是以於人的資源上。美國殆亦經驗許多極其深刻之苦惱矣。

鑑庵隨筆
名畫家齊白石趣事

鐵嶺 崔 文

北平名畫家齊白石先生。號白石山翁。又號白石老民湖南湘潭人也。少爲木工。年二十八。始讀書。學詩於王公湘綺。其詩質樸多別趣。尤工治印。始學西冷八家。既而爲瀾悲庵之方整嚴飭。晚乃恣肆。不守繩墨。大刀闊斧。淋漓酣暢。自成一格。人多重之而一般青年畫家。遂多拜投門下。稱弟子。即平市一般藝術學府。亦罔不以之爲招牌。藉資號召當民國二十一年秋藝專校長楊仲子。長平大藝院時。曾聘齊氏爲中畫系教授。聘書屢至。不予接受。最後楊以聘書輾寄通函中附去。齊發覺甚。乃疾書「齊白石已於民國二十一年九月二十五日死去矣」。於封面仍發還之此書。向存藝專。意事隔三載而齊氏出山。職受國立北平藝專之聘。前則知之以死。今則甘之如飴二擧一動迥異常人。其居室。飯後倒。鮮見一磬。齊獨處其中埋首作染日以爲常。人咸以怪人稱之云。

國際劇場 GEKITO 今日換演 上集 七月廿二至廿四 演期 加演滿映新聞 ☆新華公司古裝鉅片☆ 双珠鳳 袁美雲 梅熹 主演 下期 續集 七月三十一日 新片 中聯出品 愛情喜劇 紅粉知己 周曼華主演

興亞電影院 鐵西 西區 電五三三五 滿映出品 廿一日至廿三日 娘娘廟 張靜主演

光陸 CAPITOL THEATRE 城內中街路南 電【四】三三六三 中華聯合公司 袁美雲主演 情片 千金怨 龔秋霞主演 上海佳片 下期 西廂記 廿一日至廿七日

奉天電影院 奉天電車路 電【二】三七九一 廿二日 廿三日 廿四日 卓文君 顧蘭君主演 下期 新婚大血案

天樂電影院 城內大西關胡同 電【四】二一八二 廿二日 廿三日 廿四日 中聯公司出品 戀愛喜劇 小婦人 袁雲美主演 下期 黃天霸

天光電影院 大西關大街 電【二】三二七八 廿一日至廿七日 中聯出品 哀情巨片新版 千金怨 顧也魯 周秋霞 主演 下期 歡樂年年

雲閣電影院 北市場 電【二】五三五九 廿一日至廿七日 中聯出品 哀情巨片新版 千金怨 顧也魯 周秋霞 主演 下期 一串珠

金城有聲電影院 大西關大街 五斗居 廿一日 廿二日 廿三日 滿洲映畫協會出品 古裝巨片 娘娘廟 張靜 曹佩 主演 下期 落花恨

光明電影院 城內舊鄰商場內 電【四】二一八八 二十一日 二十二日 二十三日 只演三天 劇目 法網 奉天新光劇社公演 全體員演卅餘名每日更新節目 內有流行歌曲 評書 大鼓書 偵探 東首樂！ 同時加演 王麻子膏藥

滋陰補腎丸

每盒十二付定價六元 外埠函購加郵四角

健腦補腎 蔚主治 效力奇速 決無虛詞 果能試驗 一服便知

腎經不足 體格虛弱 腦筋不足 記力不佳 請用滋陰補腎丸

夢遺滑精 先天不足 腎虧陽萎 早洩遲精 思慮過度 健忘善忘 神志恍惚 見事厭煩 久精不固 一久精衰 精稀不孕 腰酸背痛 耳鳴眼花 頭暈目眩 專補腦精 補固益氣 固陰正力 補養健神 強斂諸丹 補腦精髓 ...

製造本舖 魁仁藥店 奉天市小東關小什字街南豐道路東門面三間便是

國內各代理店

奉天皇姑屯 同茂 新京大和通 義和謙 安東六道口 瑞祥泰 安東三道橋 裕慶永藥房 西安中央街 積盛壽藥房 佳木斯德祥街 金石書畫館 撫順大馬路 信仁堂 吉林河南街 民生藥房 濱江正陽街 天育堂 鳳城南大街 博愛藥房 虹螺峴 永與堂 海城中亞街 育泰和 鞍山明治通 同和昌藥房 三江口 大興恒藥局 東寧 同和昌 滿洲里 興順公 通化 世界藥房 新立屯 濟寰藥房 通遼南大街 仁和長 開原陶鹿街 同源廣 開原陶鹿街 元慶長 遼陽 西東 崇盛東 凌源 濟生藥房 錦州東關 正記藥店 蚊河 義鋤和藥店 昌圖西大街 慎記藥房 昌圖站前街 廣增義

昌圖署西街 央濟大藥房 大石橋 長生堂藥房 營口石頭道 萬春堂 齊々哈爾 萬育堂 營口大慶區 咸春堂 綏中 天生堂 西安 同仁堂 鞍山鉄西 紀五大藥房 新京大馬路 義和大藥房 西安中央街 和發祥藥店 開通北街 廣和堂 洮南 城世益堂 鐵嶺 義和堂 公主嶺 河北精盛益 莊河 滿洲大藥房 黑河 大同藥房 安東 同和昌 鞍山錦手街 寶和堂 安福 興裕東記 輯安 復興藥店 輯南 和順公 甘南 大生藥房 義縣 泰和藥房 扎賚諾爾 安泰和堂 賴 小城子 永增福 扶餘 志泰盛

奉天代理店 中街 中法大藥房 長電話(四)二八五九番

村民自興實踐增產

村合作社・縣旗聯設立要領

【新京】茲誌因興農合作社之改善指導而實施村興農合作社及縣旗合作社聯合會設立要領如次、

△村興農合作社設立要領、村合作社之設立極力避免形式的弊病、係以強力之興農會爲基盤、由主要地域實行重點的漸次設立之、以造成村民自興協同精神之增產實踐部門爲目標、至康德十九年度設立完了、村合作社、暫時基於縣旗合作社指導與農民協同責任下作成之宗款以運營其組織及事業、關其事業則、暫行農事共勵、生產用具及生必品配給之斡旋、生產物之共同販賣、共同施設、縣旗合作社實行之信用業務之斡旋等、漸次實行信用事業、共同購買、農業共濟等事業、其機構、則以村長爲社長、以興農會長爲董事、除特別置一品當務董事外、並設以興農會全委員構成之協議會村合作社之運營、實行重要事項之協議、並常駐縣旗合作社職員一名關其社員採取加入形式並得徵集社費、共勵費及事業手數料、且由此等收入與補助金、寄附金、補充經費、缺損時、依興農會單位之社費分賦比率分擔之、

△而向村合作社移行之順序、首謀興農會之整備、興農會未組織地區應整備村辦事處以此爲據點、昂揚興農會之育成、無村辦事處之村莊、不僞接設立村合作社、至於以水產、畜產、特用作物等爲主目標之特殊合作社之設立、並不以村爲單位、故應選適當地點、

△縣旗合作社聯合會設立要領

縣旗合作社、對於在縣旗域內設立村合作社達半數以上之時期、則改組聯合會爲、除加入村合作社之會長、副會長外、並置理事長、理事參與理事（爲名譽職、以地方有力職者充當之、）後由政府任命之機構與現合作社聯構同、整備興農會之育成強化、村合作社業務會計之指導監督及合作社職員之養成訓練等機能、事業與現合作社担負倫村合作社事業態形活潑化時則漸次委讓於村合作社信用事業、與聯合會之興農會不行直接遣賓與聯合會及村合作社實行直接交易生產物之共同販賣、以村合作社爲單位、聯合會運營機能、生必品之共產購買則以合作社爲單位實行之、

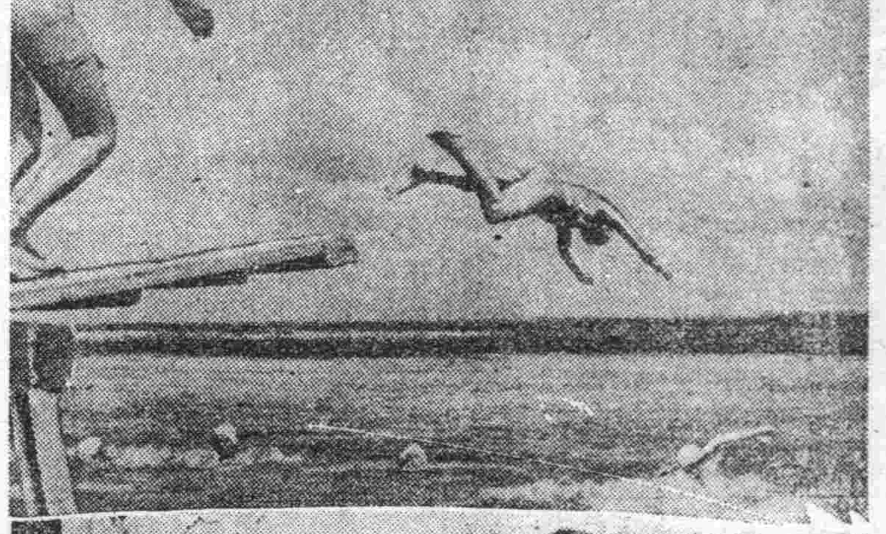

熱天鍛之江上軍

（上）精神煥發、勇氣百倍、與灼熱陽光相搏鬥的刺刀術、
（中）松花江流淙淙、白沫翻飛之水泳訓練、
（下）耳戴受信機、手叩電鍵、他們在鍛練着通信技術、

擴充教學注意勤奉

田中文教部次長就任談話

【新京】田中文教部次長自二十二日就任次長後、當即實行初次之記者團會見、幷對文教學事之刷新、社會教育之振興、學生從事勤奉之期待、教師素質之向上、幷徵兵制實施後明年度在滿朝鮮人之特別鍊成等當面諸問題談話如左、

文教行政全般之各種施策在民生部時代即有種種之計畫實施矣、今後之每個施策不單是文教關係者之工作、希望在國家全體之立場強力推進之、教學機能之刷新爲此次文教部新設之一大問題、此因機構改善、之關係已全上軌道矣、今後地方教學組織之擴充目下進行研究中、教育之充實在乎國民教育之普及與徹底努力於初中等教育尤爲重要、必應留意內容之整備充實也、社會教育之普及均屬此等問題也、鑑於社會教育之重要性對其振興亦應努力、尤其自滿洲之特殊事情觀之、宗教方面之力量最強其指導育成爲重要事項之禮教社會教育關係係官之鍊成爲先決之問題目下各處舉行懇談研究會中、前施牡丹江省下之學生勤奉活動狀況視察後、對其全般的觀之已收到好成績矣、理解勤奉精神應有不負親邦學生之自覺、關於在滿朝鮮人之特別鍊成其編部案已見決定矣、對其實施準備着着進行中、對今後之實施必全其萬全、教師素質之向上在乎師道教育機關之教育內容充實並現職教師之再鍊成二面教師之素質向上問題與待遇問題亦有關係、從來平均俸給之提高、雖當努力、但尚未十分充份精神的優遇、恩實方面目下亦考究中、文教行政之全般正企待內容充實、對教育之施設亦努力於內容之整備中、

省政圓滑運營

召開事務連絡會議

因奉天市擁有百五十萬人口之特殊性於省運營政上有重要性於是要望着省市間行政面密切之連繫奉天省鑑諸、二十三日於大和旅館召開網羅省市首腦部之事務連絡會議對現在之省、市行政事務之連絡予以全面的檢討同時對今后之事務連絡將逐行協議出席者省側 省次長建設、民生、實業各廳長以下各科長市側 副市長、行政、實業、衛生工務各處長以下各科長、

努力發揚博愛精神

宣撫診療班赴豐寧工作

本社主辦

（承德特電）西南國境地區、炎天增產、頗多苦勞、爲醫療此之貧病者本社特主辦之宣撫診療調查班二十日於承德已將準備進行畢事、是以二十一日晨班長高森醫科上學病院長以下班員五名、訪第五軍管區司令官於司令部致辭、次參拜部內忠靈廟、然后偕總司令官致獎勵辭、更撮紀念影、嗣十時經司令部將校及官民歡送、已赴最初預定地豐寧縣矣再一行計爲醫大診療調查班、電影班演劇班亦宣撫先鋒隊、此行特往慰藉努力建設明朗熱河之地方民也、

僻地病民受惠良多

戴參謀長感謝談

（承德特電）當本社主辦之宣撫診療調查班向西南國境地區出發之際、第五軍參謀長戴元少將、二十一日發表如左之談話

此次康德新聞社主辦向西南國境方面派遣診療宣撫班、協力本地區肅正、蓋以本地區具有特殊性、尤爲山間僻地、交通不便、常受八路匪之暴虐之脅威、醫民多興我邦軍、協力向共匪之剿正邁進、民衆亦與軍隊一體、協力八路匪之剿滅、尤爲對匪八路匪之卑劣之蠢動、於炎熱下致力集團部落之建設、然以衛生狀況甚惡、且無診醫、故當此暑熱之際不時爲惡疫所襲、軍隊方面已派遣軍醫從事治療救護、然以尚有軍本務之關係、故不能十分期待、正常此際能受診療宣撫班尤爲該地區民衆所切望之滿洲醫大病院長博士及有名之諸先生之診療甚實表無上之感激、而歡迎十餘名充滿建國意氣及感激之青年學生諸君、更使第一線現地之青年行動隊及各部落之青年等、充滿感謝之熱意及意氣、現在第一線戰線之青少年等、對於八路匪非人道的殘酷行爲及政治的欺瞞手段極爲憤恨、因或結成青年行動隊、或以部落之自警團員、不分日夜、不斷生命與共匪相戰、而担負軍隊之強勁之一翼、挺身於明朗熱河之建設、最後但祈以冒酷暑之一行之義舉與健闘促進西南建設之成功、

鐵嶺土地生產力調查記【二】

本報記者 董博文

小麥豐收增產完成

各村民咸欣然準備出貨中

青年們努力吧

國家生產力增強、和農民們正確指導一切一切都在你們身上、還有益於國家、有利於農民的工作、你們要好好幹、將來一定會受到表彰的感激的情調、昂揚的精神、充滿了調查員的面部、他們抱着熱與力、向着第一線上活動、

滂沱過人熱氣難蒸、如蒸籠般的旅舍、徹夜無眠、於鐵嶺渡過第一夜後、凌晨起床整束一切、但爲此行使命之達成、乃奮然參加本調查工作觀察班全員、於九時再至縣公署、會見別府副縣長後、即由該縣地政實業兩科、主要人員出席下、在副縣長室開現地增產狀況懇談會、我們談到鐵嶺縣的

小麥豐收 狀況、鐵嶺全縣共有二十六主村、二百七十餘屯、種植小麥最多的主村、要算鎮西堡、紅旗咀子、蓮花泡、蓬海屯、大汎河、湯牛堡、新台子、石佛寺、陳平堡、阿吉堡、錫相國、青堆子、夏家窩、娘娘廟、劉家店、双樹子等十六村、因爲各村情形不同民心不一、總計說起來、比去年強的多、大約一成增產目的是無疑的達成了、但是依據土地生產力調查、對小麥採取

坪刈調查 方法、即是由每村或者每屯、選定的圃場、（分三種最好者平者、及災害者）實行坪刈調查、方法是由選定圃場刈取小麥之後、在當場打場將其收獲量平均起來、綜合各圃場情形、依此爲標準、分別出實若將土地生產力調查規定、應當一塊地一塊地去調查、但是限於經費乃採取坪刈方法、所以收效甚宏、農民均

踴躍出貨 在鐵嶺小麥是收到良好成績、其次談到土地生產力調查、在鐵嶺縣大概是分成三步、第一步準備調查、這準備調查、一方面是對農民的宣傳先到各村屯去召集農民說明土地生產力調查要旨和意義、第二步是

筆地調查 這一筆地一塊地而言、也就是一塊地一塊地的調查、第三步是坪刈調查是專指小麥而言的、在鐵嶺全縣廿六村、全般展開了土地生產力調查、現在已經完成了十二村、當局很相信的說在本年秋收當時、本調查決定完成、這調查班是分成了四班、而其中分爲蹈查班、及監察班、蹈查班担當生產力調查、及團長選定、監察班担當作業及衛生取締、在懇談會完了後、我們一同到現地

熊官屯去 看看作業狀況、並調查方法、省縣各員及記者一行乘馬車到現地去、遙望青禾遍野、綠蔭蔽天、予想本年增產可期、不禁令人歡欣、十二時到達現地熊官屯、參觀了生產力調查班宿舍、這井然有條、活描出一幅農村風景、當調查班到農村來的時候、縣長、副縣長曾在此農民食糧缺乏際中、以

絕定愛民 爲本旨、關於粗飯蔬菜、以及夜間用腦燭、並一切生活必需品、完全特配給調查從業員、決不令人民有一草一木或一文錢的負担、所以調查班到處受農民歡迎、他們是每日早五時起床五時卅分朝禮、六時早餐、六時卅分實行到田間去實施調查工作、十二時歸宿舍午餐午後二時出動、夜七時返回晚餐後對一天工作『調查票』作業圖去整理、常常幹到午夜十二點鐘才入睡、但他們不覺辛苦、班長邱鏡春氏曾對記者說、爲

完成聖戰 國家期待着增產、爲全國民不分男女老幼誰不是都在增產工作讓我們不覺累覺得有幸趣、因爲我們立於生產增強、指導者地位、我們爲國、爲個人技術、爲農民均應充成了我們的任務增產必成、完成大任的時候這是多麼高興可參觀完了調查班宿舍到

高力站屯 去現地視察這生產力調查作業狀態、看這一班青年們、都在揮汗如雨或用繩丈量地、或在用胸前懸着木牌、担當着生產圖描畫、調查票的記載、生產圖大約分爲左列數種、

大豆黃色 高粱赤色、小麥茶色、水稻青色、其他作物黑色斜線（但有蔬菜或作物須記入名目）休耕地赤色短交叉、二荒地赤色斜線、未利用地及可耕地赤色交叉線未利用地不可耕地不着色、以上是生產圖的描畫和記載方法（照片爲當視地生產力調查生產圖之描圖及記載）（未完）

照片 祖州城遺蹟

激勵青年挺身建設

于大臣赴吉視察勤奉隊作業

【吉林】爲激勵挺身國土建設吉林地區國民勤奉隊總司令于民生部大臣一行於二十二日午前十時二十八分到着之列車來吉當直赴省公署聆聞金總司令申告並情況報告後午後一時赴豐滿擴堤、聆聞宋吉林司令申告並詳細現城報告以及空開工程處長之作業概況之報告上畢而同三時舉行吉林縣大陸德惠中隊之閱兵、對全身晒爲赤銅色之隊員由衷心與激勵之辭然後該大臣於舍內一巡再視察擴堤建設現場對敢鬥之隊員作了激勵、同五時由豐滿出發回吉林第一日之日程於是終了、繼續該大臣以二十三日午前八時三十五分發列車經由磐石將赴樺甸之預定

自興村之育成

開南滿地區講習會

所謂戰時下農村振興試金石之自興村、關其育成、於農業技術及全般的營農改善指導上、果盡重大任務、而以自興村爲中核之農事改良、節節舉得成果、鑑此實狀此次中央開地區別之自興村實態調查員講習會基此南滿地區講習會自二十六日至二十九日、在奉天市興亞會館、召集奉天安東、四平、吉林通化、各省下、自興村設置縣關係者、當常舉行、參加設置縣、爲本年度新指定自興村之部落、以南滿地區自興村之營農法爲主、實驗既設自興村、把握農村實態實施一般農事指導之講習、主要講習課目、如下、

一、村政概況
一、村個別概況調查
一、營農改善指導及農家調查、
一、村實情之聽取調查、

實地講習二十八日在瀋陽縣下自興村現地行之、

協助開拓生活建設

第一回大陸協力隊來滿

【東京二十二日電】受滿洲開拓研究所長薩峻義等博士之懇請、東京目白女子大學、在決戰下暑假、行有意義之獻納奉仕、學生滿溜者甚多由家政學部選拔三十名、在大東亞省、滿洲國開拓總局諒解之下、以家政學部長大橋廣子教授爲團長、編成三分隊、結成第一回大陸開拓農家生活建設協力隊、二十五日由上野發、經由新潟渡滿、一行之入鐵地爲吉林省舒蘭縣小城郡上開拓團、三十日入現地、在郡上青年熟內及部落員分宿、開始協力作業、整備開拓村建設生活、被褥之滿式改造、開拓婦人服之作製、子供服之裁縫實施一般修繕、促進食需生活之機能、厨房之能率化、雞蒙料理、看視小孩炳突之修理、防寒設備之改善、在短期中、幫助學習、八月二十日由該村出發、一週間在全滿各地生產見學、月末歸還、

軍援連絡會

協議進行要項

奉天省軍人保育委員會軍事援護連絡會二十二日午后二時起於協和會省本部三樓會議室舉行由省協和會第二軍管區等各關係者出席、關於如左事項、從行協議並商討時局下益加重要性之援護事業活發的運動展開主要協議事項

一、十年度上半期所實施之軍事援護事業結果報告、
一、十年度援護事業團體之計畫、
一、各援護事業團體相互之連絡、

二期動員臨近

勤奉局懇談會

【新京發】勤奉局因第二期動員迫於眉捷爲期勤奉制度之趣旨更進一層的徹底二十二日午後三時起於勤奉局與弘報處關係官舉開懇談會弘報處側竹下參事官以下各參事官各班長勤奉局側半田局長以下關係官約有二十名出席發行無隔閡的意見之交換

第三回記者考試

八月八日在各地舉行

【新京】第三回滿洲國記者考試、將於八月八日在新京（大經路國民學校）奉天（省立第二女子國民高等學校）哈爾濱（省立第一國民高等學校）三處、同時實施、由六月二十五日受理以來、至二十一日應募者達五百六十二名、若至截止之二十四日止、予定能增加二百名程度、女性亦能增十名、較去年度增加二成、應募者之第一次考試於右三個處、實施基本決定地經濟、語學、作文等考試、對於第一次合格者之第二次考試於九月二十五六兩日在新京國通實施、

明確國民身份

準備外人登錄

【新京】政府爲適確把握國民乃至勞働者之實態動向、近將劃期的實施國民手帳制度以明確在滿洲國人之身份、對於十四歲以上的滿洲國人發給國民手帳、與此相併行外國人勞働者身分關係刻下準備制定外國人勞働者登錄規則中、

カブトインキ
萬年筆用 記帳用

無線電

七月二十三日（星期五）

晨 六、〇〇（大連）初等日本語講座高宮盛 六、三〇（新京）國五馬路公園建國體操會場中繼 七、〇〇（新京）報時新聞續（新京）管絃樂〇交響曲二長調（莫香爾特作曲）一〇、三〇（奉哈）經濟通訊 一〇、四五（新京）職場體操 一一、五八（新京）歌謠

晝 正午（新京）報時 續（奉天）平谷調大鼓忠保國（一二三）丙 伯之〇、三〇（新京）新聞 一、〇〇（奉、哈）經濟通訊 四、〇〇（新京）新聞續（奉天）食料品小賣價格 四、三〇（奉、哈）經濟通訊 五、四〇（奉天）鄰組通訊 六、〇〇兒童時間（新京）新聞（大連）故事高基的故事 范仲六、三〇（新京）中等日本語講座五百木元

晚 七、〇〇（新、奉）報時、新聞、告知 七、三〇（哈爾濱）梅花調大鼓 大西廂馮程 頭續（新京）協和美談救生船 銀姑續續（新京）匯克受風獨奏中村公俊一、輕快調（中村公俊編曲）小島編二二拉那多（宇得爾作曲）松本二郎三、梅奴愛特（波凱里尼作曲）（伊樂小野田正彥四、東方（苦魯作曲）八、三〇（新京）新聞、國民須知續續（新京）農家時間土姦的製造放送員續續（奉天）歌劇長板坡（下）奉天成政話劇團奉天金風音樂會編劇收之作曲指揮張士雅導演田原 九、三〇（奉天）評詞宏碧綠（四三編坪安 一〇、〇〇（新奉）報時、新聞告知 一〇、三〇（新京）一、京讀大鼓〇大西廂二、相聲〇1、學四省話2、特別口技

奉天賽馬 秋季第一次

七月二十四日（土）
二十五日（日）
二十六日（月）
三十日（金）
三十一日（土）
八月一日（日）
二日（月）
五日（木）
六日（金）
七日（土）

每日午前十時半開始
滿洲馬事公會
奉天賽馬場
電話二四九四七 二〇四三〇

通遼防疫展覽會廣告
七月廿五日廿九日通遼公會堂陳列品百斯篤標本記錄寫眞百斯篤防及各種模型圖表一般衛生其他傳染病標本捕鼠機械畫標語幻燈映畫講演會懸賞捕鼠機（創造品）一等三百元二等百元三等廿元（三）壁畫一等百元二等五十元三等十元（三）標語一等三十元二等十元三獎五元（五）佳作二元（八）主催通遼縣公署後援通遼地區防衛司令部與安南省百斯篤防疫所

尋人
七歲女孩張書英上身穿粉色隆花襖下穿綠花白褲子紅色皮鞋頭梳兩個辮子大眼睛長臉黃白色臉同外祖母七月四日在山海關換車之時丟在車上如有人送回家酬謝參百元如送信而得酬謝貳百元通信濱江道外太平橋聚華街十二號馮與昌崔德興便安

律師王策安代龍泉旅社滿塘明記代表人袁紹卿啓事敝人於去歲八月二十三日讓受龍泉旅社龍泉滿塘經房主人孫耀宗於同年十二月二十六日會登報聲明茲經房主人已將全部房產出賣於滿洲電業株式會社由本年七月十八日起敝旅社滿塘同時歇業所有善後事宜已委託律師王策安完全辦理凡與敝號有關係之一切事宜於兩星期內向王律師事務所接洽敝號不負責任特此聲明住奉天市大西區大西街二段一九二號律師王策安住奉天市大西街一段三十一號龍泉旅社滿塘 代表人袁紹卿

催眠
通信教授學習催眠術有修養身心健康豫防及解決宇宙一切奇妙現象之功能知過去未來吉凶及種種奇妙不可思議之實驗又能治一切奇難病疾藥石不能治及醫不應者皆收奇效學習最易不論男女老少凡能看普通報紙者皆能通信教授照法修習早日成功鮑芳州精神學研究所長即鮑芳州博士主任徐鼎銘名馳天下口碑載道允各地學者來函請示優待各界大學員（通信教授學費紙收五圓整講義郵資在內）希購者切勿錯過良機備有報名單函索附郵票六分即寄
大連市逢坂町一三〇番地尚誠號內
鮑芳州精神學研究所駐大連市代理員
于升庭啓

滿文 助產學講習錄 續招新生 半年畢業
助產士檢定試驗準備書
本會爲家庭婦女們特編內容豐富的助產學講習錄函授半年畢業得受檢定試驗可以得學力證明書推薦職業之外並介紹實習醫院女子獨立之良好 章程附郵票六分函索即寄
大連市松林町四六 滿洲助產學講習會 會長醫學博士岩島覺三

阿備司經片
由內服而收卓効的人造女性荷爾蒙劑
藥性緩和效力强大
經健身百服百效
主治 月經不調・經期困難・乳汁不足・閉經障礙
【包裝】100片 300片

シーリング
新高洋行印刷工業所

滿洲實家高診療所 予防注射其他一般
吉野町 歯医師 井沢一郎 電話2・1415

明鋼品切紙刀片專門製作
大連市大廣街七六 協本鐵工所 出品
電話③三一九五番
各尺寸隨意定做

鳴謝眼科醫藥治愈
在二年前敝人患目疾之症初病於左目睡人間生有雲翳視物不清中外名醫尋藥偏方不但無效反而加重二年之間雲翳遮滿全睛而右目已有傳染痛苦極矣晝夜不得安眠敝人想眼目是人生全身之光遂暑有長傷寸步難行今已雲翳遮滿百治無效恐一生身將不完全矣旅可听天由命吧誰想去年秋季經友人介紹德家藥店保目全睛丸這明精藥水專治眼病真如神藥一般效力果大敝人以函購買三金藥水兩瓶眼後果見奇效連購眼藥數金雲翳已退快復如初敝人喜之真難以言盡所能行今令重見天日功德沒大焉因無法圖報特登報鳴謝藉以轉達有患目疾者請速購治愈焉
外埠函購郵費四角
總售處 德家藥店

羚羊清毒散
治小兒疳丹疹流行瘟疫
定價五角
奉天大北關商生堂藥店

人工営養兒
小兒用 有粉末
（藥價一日・僅數分錢）
若素
發育不良應以如何補救呢，最好能服用若素，在若素中含豐富營養素，助成兒童强健，發育完善，體質堅固。
奉天・大連・新京
若素製藥株式會社

關東州版

康德新聞社大連支社 關東州大連市紫町二番地 電話(三)二一九六五 振替大連一四九五

「海之紀念日」港都燦爛行事
促進國民自覺
勝野氏關東海務局長之談話

制覇七洋昂揚民意

在南溟海上、閉鎖濛霧之北洋海上、或於遙遠太平洋上、續行雄渾卓越作戰之日本無敵海軍與赫赫武威、今已制服七洋之大半、故東亞十億民衆、仰日本爲盟主、脫却英美之擾取桎梏下、歸還東亞原有之姿態。

當大東亞聖戰下

欣迎第三次海之紀念日之港都大連、於關東海務局及海運運營會奉公團、市役所海運協會等主辦下、到處執行裝飾時局色彩之燦爛紀念式典、以昂揚制覇海洋之海洋知識、使州內充溢海之色、關於海之紀念日主旨、勝野關東海務局長、有左記談話、以促進皇國民自覺之決意、今皇國雖逢曠古未有之時艱、但終因國民之完徹力、而遂漸克服時艱、然而、此時限、將繼至何時、實不可知也、故當此之秋、雖行確立戰時體制、但亦須充實國力、且國民對於海運水產及其他海上實業等、已有盛大之進出、是以、以國力之强化充實爲其屹緊要素、今日之紀念日、是蒙明治大帝於明治九年、爲臨幸東北、而行乘坐當時海軍優秀船、由青森經過函館、平安還幸橫濱、並垂深甚叡慮於海洋、以帝國所信、躬親垂範於國民、此實良可感銘之日也、國民尤應以此日爲契機對處決戰階段、而完全一體、最後對於最重要物資輸送戰續行、日夜奮鬥、及海上輸送、盡報國之誠、船員、勞苦、由衷心表示感謝之意、同時、希望每人皆能担任船員之職、以擧捧於皇國海運。

創立州葦生產組合
葦製品一元統制
維持適正價貢獻需給圓滑

【大連】州內產葦、及葦製品等、爲對處其需給之重要性、州廳經濟部、將整備其生產配給機構、附與以綜合的計畫、同時實施一元的統制、關此實施之前、爲使業者、機構刷新計、特向各生產地民政署、發出通牒、其主旨以蘆加工業、及葦田所有者等、併爲一體、並創立州葦製品生產組合、以爲統制機關、同組合直接收買葦、以之配給與組合員、命其加工製造、製成品後、經由滿洲葦業聯合會、供給與配給組合、如此之組織體、接有機的結成、並應時維持以適正的價格、甚於低物價政策、以利一般需要圓滑。

學生海浴便利

【大連】州廳保安課當局、因關學校夏休、促勵學生海水入浴著想、已通知都交、要於月之二十一日至八月二十日之休業期中、將大正廣場至黑石礁間之急行電車中止、爲關生徒交通便利起見皆使改爲普通車、並另外施行增發。

山君赴往新京 親友熱烈送行

【大連】前大連商工月刊山崎然君（山監）就職市內數年、極積提倡文化使命、曾創辦協和劇團等文化事業、今次依於各人志願、辭退舊職、前往新京民生報社、二十日午后九時、有市內各團體及山君親友、不下百餘名、前往送行矣。

培養生徒健康身軀
學校衛生講習會
利用暑休邀請醫界權威者

【大連】州廳學務課、利用夏季休暇、招集州內初中等學校、青年學校、衛生主任、學級担任教員、及看護婦等在大連醫院講堂、自二十六日起、至八月七日止、每日午前九時至正午間、開催學校衛生講習會、邀請各權威者、爲講師、講述實際衛生智識、並青年身體鍊成之基礎、講師及講習科目列下、

△學校衛生大要（州廳學務課竹谷技師）
△學校衛生法規（伊佐大連市學童相談所長）
△健康教育（州廳學務課小林視學）
△人體剖解及生理、（大連醫院森川醫長）
△虛弱兒童生徒之養護（加藤保健館長）
△學校傳染病（森脇療病院長）
△學校榮養食（大連醫院牧野副院長）
△學校齒科（日下齒科醫師會長）
△學校生徒虎眼、（平田州廳囑託）
△學校結核（佐佐保養院長）
△學校近視（大連醫院大野副醫長）

初等學校教職員
鍊成國防技術
八月九日起計十日間

【大連】對於初等學校教職員使其體得機械工學原理、幷鍊成國防技術起見、由大連科學工業館、與市學務課共同主催、都市交通、大連兵事部、旅順工大、自轉車組合等後援下、開催夏季國防技術鍊成講座、日期自八月九日起、至十八日止、開催場所、市內各國民學校、都交換車所、中央試驗所等、參加者市內各國民學校訓導各公學堂教諭等、約五十餘名、本講習以修得體驗的技術爲主旨、講座內容（每日午前九時起至午後五時止）自轉車工學、同分解、組立實習、同故障修理、應急處置、自轉車構造、同分解實習、同運轉法實習、同修作業概要、科學兵器（講演）國防與輕金屬（講演）等見學等。

勞務者發給手賬
勞工取締令一部改正

【大連】工鑛、土建、交通運輸業、及州廳長官所指定業務等、所屬之勞働者、從來依警察取締法令、實施勞働者登錄規則、同規則以七月九日附局令、一部改正、即勞務者所持身份証明之勞働票、由於改正、發給勞働手賬、變更名義、關此之手續由州廳勞務部、對各工場事業場側、喚起注意如下、改正爲勞働手賬之趣旨、因從來之勞働票、攜帶上時感不便、故勞務者發生之負担逐漸增大、今後爲防止、並避却僞造等關係、從後爲勞働手賬、將補從來缺欠、同手賬、將從來勞働票內之記載事項、如身份証明、並異動狀況欄等、加以證明大、如關於勞需品之配給、亦記明年月日、品名、並事業關係各等、此外勞働所得剩餘金、持歸故里之外國滙兌、預防注射、補擅有無等、亦逐件詳記、同改正規則、自十五日起實施、每六個月間、更新一次、以防意外、而養萬全、望一般勞働者、切勿遺漏。

昂揚國民航空思想
先由幹部教員方面鍊成

【大連】市學務課、爲期昂揚第二代少國民航空思想、豫於八月十日始、亘十日間內召集市內教職員、施行初等學校教員滑空練習、時由滿洲滑空務協會關東州本部共同主催之下、並有該協會五教官、由午前六時自午後九時施行强化鍊成、參加者爲四十名、宜由十日午前集合於飛行場內、

燦爛的海之記念日
市內隆重執行各種式典

【旅順】適二十日之第三回海之記念、由午前八時、於在港各船舶、執辦船舶行事、自十時起、有各關係代表、集合於金刀比羅神社前、祈禱航行安全行事、先由、海洋少年團三百餘名、克服炎熱陽光、及與國青年團吹奏樂隊、率領先頭、執行勇壯之市內進軍、並有一部鍊成團員、由十一時起、於魚市場前海上、行以短艇競漕並有原警備府司令官訓對少民國訓示後、授與牛乳糖、總之、本日市內之多種行事極現熱鬧景況、再者各學校藉於此日第一期終業式之際對以講演關於海之資料、於並昭和園映畫館內舉行船員及家族慰安會。

勤奉總副司令到鞍
巡視全般工作並致以激勵詞

【鞍山】當茲決戰體勢下我國本着萬衆一心、萬方一志、官民上下人物共同援助聖戰的聖論、本年開始實施的勤勞奉公制度、關係當局無時不在熱意的關心着、今次有勤奉總副司令、半田局長以下四十餘名、於昨十七日午前八時三十、於鞍山市公署集合首先巡視在鞍山勤勞奉公隊並加以激勵之辭、十時許赴鞍山昭和製鋼所參觀製鋼實況、午後即赴勤奉隊之工作現場觀察工作實況、結果成績非常良好、至午后六時許巡視方始終了。

第三回滿華聯歡象棋大會
關東州區 象棋預選會

本報爲此次舉開「第三回滿華聯歡象棋大會」於期前先行分開各地區預選會、以選拔優秀傑才、以便赴京比賽、已誌本報、茲將本地區象棋預選大會簡章錄誌於下、以喚起斯道愛好者之研討、並以斯道聯歡華北橋中樂友、促進滿華親善和睦之精神、

一、日期＝八月十四五兩日間
二、會場＝大連市西崗子宏濟善堂大禮堂內
三、報名手續＝詳記本人姓名、年齡現住所、職業、並附參加費五角、寄往大連市紫町二番地康德新聞社大連支社、象棋係即可、
四、報名截止＝由即日起至八月十三日止、
五、比賽方法＝採取淘汰方法、初賽以一盤決其勝負、時間限一小時、但双方無勝負則成其和局時、再施行比賽、倘於此盤無結果、則依抽籤表決預賽及決賽均以三盤決其勝負、每盤時間限一時半、勝者十點敗者零點、和局各爲五點、但双方無勝負時、依預賽至決賽而連勝之點數決其優勝者、
六、賞品＝一等二等、三等、
備考＝此次獲得優勝者、決使其參加八月二十一、二十二兩日間在新京舉開之「全滿象棋預選大會」在全滿象棋會而獲得優勝者、使其代表滿洲國象棋選手出席北京舉開之第三回滿華聯歡象棋大會、但赴全滿及滿華象棋會之一切費用均由本社擔負、全滿象棋預選會及第三回滿華聯歡象棋、則另行發表之、

康德新聞社主辦

擴聲機

禮儀的法則、自古以來、就傳統到幾千年的今日、雖然依於國際別、有着微許的差異、但其大體人情有關的禮儀、是沒有甚麼相異的、這就是昂揚着人生最高美德的表現、尤其我國對於備教的服從、所謂五常之中、禮儀是占在注重之例的、但相反的是我們常在電車里所常見到的諸問題、就是關於滿系層居民、他們每在上下電車、都像不要命的爭先恐後、更不知是誰給下一句格言『搶上不搶下』還是多麼野蠻的話語啊？並且就是上在車內、也不管別人怎樣、只要自己坐下了、或者個人自由了就算滿足、還有一些苦力們、穿着滿身油膩白衣服、毫不關心、而去沾污着別人、這種現象、是極可恥的、都市交通當局、在過去曾將乘客中、分區出滿系工人、加以逢種差別的待遇、這不是就可想其一向了、

☆但還有一件出乎意外的事情、就是在前天、看見一個日系的男子、帶着四五個孩子從車上向下來、因爲這搬帶得過多的關係、在下車的一刹非常困難、正在這時、恰巧有個滿系婦人、急忙的走向前來和他的忙、而在這一個雜亂的氣氛中、陡然的呈現定一幅和美的背景、亦是在日滿親善向樂波中、發見了一個時代佳話、即備！大東亞的民族、是應該早些攜起手來、用禮儀的美德、實現我們共同的幸福體並（一井元記）

聘請 記者 大連市紫町二番地三十一號 康德新聞社大連支社

摩族婦女的風俗
＝姜娥＝

異習奇譚 洒落的摩族

摩族是在越南之東浦寨、及交趾支那的邊境地方山間居住的原住民。幾乎是屬於尚未開化的種族。現在他們還是實行着物品的互相交換而沒有所謂貨幣的東西。一般的身長雖然是不足五尺的矮小軀體。但是却長得十分均勢的漂亮。衣服是半裸體的。髮是黑色。把髮伸長梳向後頭部束置一團形的髻。有趣的是他們若一生病。就把這長髮拆開。用這髮來把發部捕蓋住。

摩族最顯著的特徵。是他在印度支那諸原住民中最洒落的事。婦人們以裝飾她們的身子爲目的。有種種奇異的風習。她們那種對於華麗的裝飾物的愛好。更是出了想像以外。

在種種奇異的風習之中。最奇妙而且最盛行的是膨長了婦人的耳朵。往那上面插入各種的裝飾物的風習

摩族的人們在他們的孩子尙在襁褓中時就開始那膨長耳朵的手術。向着甚麼也不曉乎的哭叫着的小兒兩耳用像針那樣尖銳的竹彷突然刺入。穿成一個小洞。穿完之後又用細木做的耳環插進小洞中。然後再把甚麼重的東西懸在上面。起初這個墜的重量是輕些。形狀也極小。後來漸漸的重量與圓形狀就變成大的了。所以小兒到了成長之年。兩耳是非常伸長。其中有兩耳垂肩者。亦不算奇怪。

此種膨長耳朵的事。是摩族婦女們最大的美的象徵。這種耳朵他們認爲是比甚麼都足誇耀。就是摩族的男人對着有這樣大耳朵的女人。也認爲是有非常的魅力存在着而這樣耳朵的美人娶爲妻子是非常不容易的事情。祇有摩族中最有能力的男子。具有人望服衆的人。才許可娶這樣的美女爲妻。

摩族的人雖然完全這樣的鄭重耳朵大拉長的耳朵。但是這耳朵無論拉長到如何程度也不可拉斷。若是斷了。那就完全沒有價值了。所以長着不拉不拉地垂散着的耳朵的切端。便是女子的一生恥辱而爲人所訕笑。膨足的男子們對這樣的女子更是不屑一顧。於是這可憐的女人就得過着與男子永遠不接觸的一生。

摩族的裝飾

這種風習決不僅限於摩族的女子。就是男子把耳朵穿個洞的也很不少。不過男子方面不如女子那樣厲害。雖然把耳朵也穿個洞。但是決不到兩耳垂肩那樣大的程度。他們的大小比葡萄酒瓶和啤酒瓶的木塞將小。並不故意用墜把耳朵向大伸長。然而男子耳朵的洞也和女人同樣的是以裝飾爲目的而穿成的。他們有時把從法國人手裡買來了象牙環。揷在耳朵的洞上。以爲是十分自得。

在此之外。摩族的男子們當作裝身具的還有黃銅的首環。這種首環是把黃銅絲做成不同形的東西究竟純然是以裝飾爲目的而戴上的呢。還是以保護咽喉爲目的而戴着的呢。

在首環之外。也把銅或黃銅製成的首飾帶在手腕同足腕的部分。他們和文明人不同的是不把衣服當做美容或美人的物件。而把各種的裝身具如首環腕環。足環之類。懸掛在耳垂戴着。是最好的增加美容的裝飾。摩族女子的耳朵所以把伸得長大爲美人的資格者。主要的就是由於可以度量的在耳朵上懸掛着許多的裝飾的原故而產生的吧。

最後。所謂的摩族婦女三種裝飾。第一是把嚼有芳香的木里做成的粉末敷佈在髮上。第二是用鐵漿塗齒第三是用世木蘭的汁液把指甲染成紅色。其中把牙齒塗鐵漿的原因大概是因爲她們普通都有嚼擯榔樹葉的習慣在那裡面含着石灰分。塗鐵漿可以保護牙齒的原故吧。

漫談催眠術

同時有一位王耆氏發明了一種磁石治病。是根據人體及宇宙都充滿着磁氣而構成的。美士馬氏研做他而倡導磁氣術。並加以理論說明。稱爲動物磁氣學。經美士馬氏根據他的理論是以爲宇宙間都充滿磁氣而人類及動物類是要受宇宙的磁氣的影響而生存的。人與人之間。因體內磁氣的關係都能互相發生影響。倘能運用自己的精神。亦能影響人的精神。便能修察知未來與遙遠的事情。

黑魯氏更對磁氣下過一個解釋。他說『相隔的物體由牽引或反抗作用而生出互相的影響。這便叫作磁氣。這種磁氣又有一種靈氣的精神力。可侵入一切的物體中。使成運動。』

他更說『人和動物之間。有一種交感的影響。深入强固的凝視力。可以左右動物於死地。』美士馬氏按照這種原理。經過詳細的研究和實驗。最後知道一切治療的功效。因爲人體裡的磁氣因擾亂而能發生作用。所以他便不再用物質等假借的麻煩手續。而創設一種按手法。是用兩手接觸距病者身體很近的地方。由頭部撫至足部。這樣的次數。而使病者體內通。這樣便可以使病者得到良好的影響。而恢復健康。這便是由動物磁氣術向催眠邁進的一個階段。

美士馬氏失敗

美士馬氏運用的學術。在維也納市行醫。頗受社會的讚揚。然而另一面却受到維也納市醫學界的嫉妬。因爲當時的醫學。而被誣毀爲邪術。於是美士馬氏不能再立足在維也納市了。美士馬氏離開維也納後便遷移到法國。目的是爲倡導他的學術。然而最後亦受到同樣的結果。可惜這位佔有催眠術歷史的明星。動物磁氣學倡導的先驅者。因爲得不到時代的認識。於一七八八年便沒落而終了。這時期催眠術的名稱還沒有產生。美士馬氏死後。研究動物磁氣術的人雖一時陷於沉靜然而由於時代的趨勢。社會的需要。及根據以往的事實所以終不能消滅的。而研究者更趨日進的狀態。一八一五年又有葡萄牙人作進步的考究。結果他發現美士馬術的假象。他所選用的方法是和美士馬不同的。他只用命令式的語調。使被術者入睡但所收到的效果是相同的於是他便決定了被術者入睡眠的現象。並非發生於施術者身上。而完全由被術者想像而生。經實驗結果。他想知被術者入睡眠狀態時。便停止一切感覺的。雖以硝酸或各種含有刺激性的藥品移至鼻管。而亦不發生任何反應。由實驗的證明及種種實蹟的存在。而引動社會人士的注意研究的人也日益繁多了。一八四二年英國曼且斯且的一個醫生普列特氏。最初亦是動物磁氣的信徒。於試驗期中他發現被術者眼睛是緊閉而不能張開。他感到這種睡眠的現象是由疲倦而發生。當他在第二次試驗的時候。不由得面向用個一眼瞼的玻璃瓶。讓於被術者的眼前。使其專心凝視。不久便看到被術者閉目入睡。這與動物磁氣是所發生的現象相同的。於是他確知被術者的入睡。而是一種特殊自發的活動的無思無念的精神狀態作用。並非關于磁氣的。所以他不是由他而創立了一種新的學理。定名催眠術。這便是催眠術降生的初期。普列特氏的這個深奧的學理。始得到世人的認識。而一般誣毀排斥的人。受實績的支使也無所乘掩了。（完）

瑣話 消暑珍聞（三題）
・姜娥・

一、瑞典放逐捕虜之歌

瑞典之戰爭救濟委員會。最初試驗。向被抑留的英美捕虜。募集歌之作曲。最近於瑞典向其敵國英美放送此種歌曲。一見所募集之歌曲。正反映着好享樂的英美人之性質其大部分爲狐步舞華爾茲舞曲。華爾斯舞等本來抑留於英國之德國捕虜。亦或有被募集作曲之計劃。

二、英國啞子編成第五列

意大利先年曾利用盲人銳敏的聽覺育人防空部隊最近在里斯本有啞子二人因間諜之嫌疑而被逮捕。立刻就判明了是英國內由啞子編成的第五列。此二啞子若由外觀看來。化裝爲極優的紳士。因爲是啞子而不服兵役。揮霍金錢於戲場中的樣子。故不爲其人所注意。然此啞子每當英國行定期航空機發覺之際。均不見踪跡於酒場。所以經結果確認英國國內有啞者第五列之組織。遂被拘禁。其同時亦明瞭所謂萬一被捕時亦不開口之主義。事實傳聞有官憲於調查對手上。感覺非常困難。

三、蘇達海之干拓事業

荷蘭爲補充食糧之不足。實行干拓蘇達海之計劃中。此增產計劃。乃荷蘭之食糧自給政策之一翼已完成堤防蘇達海中之維令肯島之周圍二萬陌之築地。且繼續施行干拓同島對岸蘇達海北部弗里斯蘭地區海岸之干拓事業。豫定於最近成爲可耕地。總築地面積爲二十五萬陌。此築地地方之荷蘭人。正受訓練中。豫定新設一萬乃至一萬二千人之村落數所。最初租借。其次許可永代借地。將來當與使用者。許可各地農民優先權借此地。

爪哇之風光
特巴湖之秀麗風景

（巴賴）最重女權之民族

南方的國家。對於女權都特別尊重。在有的部落裡。竟實行習母權制度。蘇門答臘西海岸巴領。地的米南加貿族。可以作這種母權制度之最明的代表。米南加貿族的社會上。血統是專以婦人的關係爲正宗者。與我國之以子爲正宗者。正處相反的地位。家庭中以婦人爲主體。故所謂家族也是由繼承主母血統的婦人血族而構成。男子在未結婚以前可以在家庭中有相當地位。或入結婚以後。對於妻。子皆無干涉之權。夫並不寄妻家的成員。祗在夜間在妻家住宿。白天須在自家工作。所以結婚並不能構成一個新的家庭男女結婚時也決沒有父權社會所流行的「彩禮」。在原則方面求婚是從女方的家族入手的。可是在米南加貿族的許多地方。却是女方向男子家族求婚。他雖稱結婚爲「爾斐陀蘇尼因德」意即爲「一人交換」這大約是上代民族間常有爭鬥爲了維持至平乃實行結婚。頗帶有政治的意味。

敵情檢討
人的資源益危
爲敵美國之大打擊
空五

關於美國戰時人的資源動員事宜、據最近美國人的資源委員會長馬克納特所發表者、稱美國陸海軍總兵力、於本年六月底、計已達九百二十萬人、迄至本年底當可增加至一千零九十萬人、又從事軍需產業者之人數、現在約爲一千萬人、此在一年後、預定可以增加一千一百三十萬人、至一千九百四十四年之現在、推定能以直接或間接以有效的努力從事戰爭者之十五歲乃至四十九歲之人口、共爲七千一百八十五萬八千人、計男子人口三千五百八十五萬八千人口、女子人口三千五百九十九萬人、又徵兵適齡期之十八歲乃至三十五歲之男子人口、共爲一千九百六十九萬九千人、（美國現在之徵兵年齡、爲十八歲乃至四十五歲、三十五歲以上、不適於軍務、以致其召集殆已歸於停止）馬克納特所發表之數字、如與國勢調查之數字比較、殊可視爲美國於人的資源上、現在已行近至能以動員之最大限度、即係美國今後爲施行戰爭所能動員者、可謂僅係在家庭中之女子勞動力乃至十八歲以下或四五十歲以上之青年及老年男子勞動力等之豫備的人的資源耳、美國如斯之人的資源、既已如此涸竭、竟致業已具體的呈現種種之現象、其第一即爲輸入外國之勞動力、以是自美國開戰以來進至美國內之墨西哥人勞動者、實已有相當之數字、第二爲黑人勞動者之進出軍需工場、此乃呈現自南部之農業地帶向北部工場地帶之大批黑人勞動者北上運動、因以上兩種人種之大批移動、於是竟發生極其深刻之社會問題、如最近所發生之洛杉磯墨西哥人暴動事件及第特羅特之黑白人亂鬥事件等、均係起於表面化者第三、係因未熟練之勞動者益形激增、以致能率愈形低下、以及工場事故之陸續不絕尤其因工場事故而所致之勞動者死傷人數較諸美軍戰死傷者竟達至數十倍之多數第四、因低減徵兵檢查之水準、以致兵員之素質極爲低下乃最近人的資源委員會局長發表、謂「現在美國從事國內產業者之中、其三分之一爲四十五歲以上之人員」云云此可證明現在業已着手於豫備的老齡勞動力矣此外於去年秋、又將徵兵年齡自二十歲低減至十八歲、即須服役、繼則最近又將對十七歲之青年開始徵兵登記風傳最近已行考慮發布女子當同戰之時、號稱總兵力一百六十萬左右之美國陸軍、現在似已擴大至七百萬之大兵力、然而以實視其他之兵形而擴充如斯之兵力、竟致其他部門發生各種之摩擦、與軍需者、亦乃必然之結果蓋美國當前最感深刻之人的資源不足、其最大之原因、實因擴充龐大之兵力所招致故美國誇示於世界之軍需生產力、因其內部中、殊包藏許多之矛盾、是以於人的資源上、美國刻亦經驗許多極其深刻之苦惱矣。

鑑庵隨筆
名畫家齊白石趣事
鐵嶺 崔 文

北平名畫家齊白石先生。號白石山翁。又號白石老民湖南湘潭人也。少爲木工。年二十八。始讀書。學詩於王公湘綺。其詩質樸多別趣。尤工治印。始學西冷八家。既而爲超悲庵之方整嚴肅。晚乃恣肆。不守繩墨。大刀闊斧。淋漓酣暢。自成一格。人多重之而一般青年畫家。幾多拜投門下。稱弟子。即平市一般藝術學府。亦罔不以之爲招牌。藉資號召當民國二十一年秋音樂家楊仲子。長平大藝院時。曾聘齊氏爲中畫系教授。聘書屢至。不予接受。最後楊以聘書裡普通函中附去。齊覺覺悟。甚。乃疾書「齊白石已於民國二十一年九月二十五日死去矣」。於封面仍發還之此書。尙存藝專。窶事隔三載而齊氏出山。竟受國立北平藝專之聘。前則卻之以死。今則甘之如飴一舉一動迥異常人。其居室。恆深鎖。鮮見一容。齊自號其中埋頭攻藥日以爲常。人咸以怪人稱之云。

國際劇場 GEKITO
今日換演 上集 七月演期 二十二至二十四
☆新華公司古裝鉅片☆ 双珠鳳 袁美雲 梅熹 主演
下期接演續集
七月三十一日 新片 中聯出品 愛情喜劇 紅粉知己 周曼華主演

興亞電影院 綠西區 電五三二五
講映出品 廿一日至廿三日 娘娘廟 張靜主演
加演滿映新聞

光陸 CAPITOL THEATRE 城內中街路南 電[四]三六三三
廿一日至廿七日 中華聯合公司哀情巨片 千金怨 龔秋霞主演
下期 西廂記

電影院 奉天電車路 電[二]三七九一
廿二日 廿三日 廿四日 上海佳片 卓文君 顧蘭君主演
下期 新婚大血案

天樂有聲電影院 城內攻市胡同 電[四]二一八二
廿二日 廿三日 廿四日 中聯公司出品愛情喜劇 小婦人 袁雲美主演
下期 黃天霸

天光電影院 大西關大街 電[二]三二七八
廿一日至廿七日 中聯出品哀情巨片新版 千金怨 龔秋霞 顧也魯 主演
下期 歡樂年年

雲閣電影院 北市場 電[二]五三五九
廿一日至廿七日 中聯出品哀情巨片新版 千金怨 龔秋霞 顧也魯 主演
下期 一串珠

金城有聲電影院 大西關大街五斗居
廿一日 廿二日 廿三日 滿洲映畫協會出品古裝巨片 娘娘廟 曹佩 張靜 主演
下期 落花恨

光明電影院 城內勸業商場內 電[四]二一八八
二十一日 二十二日 二十三日 只演三天
奉天曲藝公演 新光大一團 劇目 法網
同時加演 王麻子膏藥

滋陰補腎丸
健腦補腎藥主治 效力奇速決無虛詞 果能試驗一服便知
請服用滋陰補腎丸
每盒十二付定價六元 外城函購加郵四角
製造本舖 魁仁藥店 奉天市小東關小什字街南路東門面三間便是
國內各代理店
奉天代理店中街 中法大藥房 長電話(四)二八五九番